社址南京中山路新街口北首 電報掛號一一三五

中央日報

第二千二百三十六號 今日三大張售洋三分五厘

登記證 中字第一〇二一八號 警字第一〇七〇八號
郵政特准掛號立券照總價寄發之報紙

新亞大酒店

滬上最偉大最有組織之大旅館

幽靜整潔

自建十層大廈住房三百餘間均有私人浴室水廁電話水汀冷氣冬溫夏涼居處舒適

招待週到 廣大禮堂 可容千人 冷氣餐室 涼風習習

地址上海北四川路郵政總局左鄰

本報副刊展期出版

本報增闢副刊一種原定七月十六日出版現以籌備不及決定展期一俟出版期適當再通告如蒙投稿仍極歡迎此啟

周益湘啓事

美國普林斯敦大學歷史教授宋太格氏新著歐洲外交史sontag European DiplomaticHistory已由我譯完付印希各翻譯同志注意以免重複

安樂酒店申謝

本月十二號夕十時一刻敝公司右鄰後座陡告火警其勢甚烈幸承各路救火會踴躍施救憲警當局到場彈壓撲滅多時火勢以殺敝公司於嚴重驚險之餘得此有力援助幸告無恙至深欣慶謹以至誠向各救火會及憲警當局道謝并告慰於各界諸君之前再本公司所屬各部一律照常營業統祈 公鑒 安樂酒店謹啓

陳瘦菊個人各體書展會

地點：南京中正街泰來大旅社
日期：七月十四日至十六日
時間：上午八時至下午七時

歡迎參觀 不售門券

楊其昌 王連芳 啓事

啓者敝人等前與蔡君裕北用泰來房產公司名義置有匯通公司總經理洪少圃出賣江浦縣金湯鎮大街樓平房暨基地二所彼時已由蔡君出面向縣政府投稅在案刻因修理費用過巨無意繼續投資遂邀請在契原中王君壽椿將敝人等所執該公司股份完全讓與蔡君裕北嗣後該項房屋統歸蔡君執業恐未週知用特登報聲明

浦鎮金湯門蔡裕北啓事

啓者匯通公司總經理洪君少圃前在江浦縣金湯鎮大街置有樓平房暨基地兩所該房年久失修破壞不堪兼因市面清淡出租不易遂於廿二年十一月間憑中杜賣於敝人彼特因個人財力單薄乃聯合王君連芳楊君其昌用泰來房產公司名義共同承受並已遵章在縣政府投稅在案刻因王楊二君以該房修理用費過巨計需陸千餘元無意繼續投資特邀請在契原中王君壽椿楊君誠意將所執泰來公司股份完全讓與鄙人經營嗣後該房產權一併歸鄙人執業如有各界人士聲明異意統由王楊二君負責交涉合併聲明

軍用圖書社新書

社址國府路 電話二三六二九

新編五大教程提要

本社為應研究軍事者急切之需要特新編五大教程提要除戰術教程業經出版外（定價一元三角八折）其餘兵器築城交通地形等教程均在印刷中最近即可出版茲將各該書特點露佈如下（一）編著者多為中央軍校各該科主任教官及各高級軍事專家學有本原不同凡響（二）根據中央現行各典範令草案融貫德日兩國最新穎之學術以此着筆故為我國現今最迫切之需要（三）綱張目舉詞簡意賅以少許勝人多許可減少讀者寶貴之光陰及有限之腦力所謂事半功倍此其然乎（四）印刷精美定價低廉以少數之金錢得無限之學識

飛機運輸

中國航空公司

上海漢口間 七小時到達 每日開行
上海北平間 星期二四六北上 三五日南下 八小時可達
漢口重慶間 七小時到達 星期一三五開行
重慶成都間 二小時到達 星期一三五六開行

歐亞航空公司

上海蘭州間 星期二北上 星期五南上
北平廣州間 星期二四對開

南京辦事處 中山路新街口 電話二二〇四六

中國農工銀行儲蓄部資產負債表

中華民國二十三年六月卅日

負債科目	數目	資產科目	數目
基金	四〇〇・〇〇〇・〇〇	庫存現金	七六五・三九・一五
公積金	七・五〇〇・〇	存放銀行	七五五・三五〇・七一
各種存款	二・七一七・〇五六・三三	有價證券	一・〇三三・〇八六・二九
應付利息	九八・四〇三・八三	抵押放款	六五二・三五六・七一
本期純益	二三・三一八・七二	應收利息	四八・四〇二・一五
		開辦費	一・六九三・八〇
合計	三・二四六・二七八・八八	合計	三・二四六・二七八・八八

查右表所列中國農工銀行儲蓄部資產負債證券估價放款押品等均經逐項詳細審核確實無訛合為證明 會計師唐在章 中華民國二十三年七月十日

南京金城銀行儲蓄部

▲行址白下路二三六號電話總理室二三二八五營業室二三七一七
▲城北辦事處 ▲四牌樓六五號電話三一九七五

特種活期儲蓄存款

此項存款最為合算既獲定期之利息復得活期之便利隨存隨付毫無拘束其利率如下

存 三個月 四厘五 九個月 六厘 一年半 八厘
滿 六個月 五厘 一年 七厘 二年 九厘

詳章函索

可稱兩益

本行兩益儲蓄存款利息最高九厘可比定期隨時可以支取不亞活期

中國國貨銀行儲蓄部

總行上海淨口路三號（章程承索即寄）

南京分行 城內新街口
辦事處 黃埔路勵志社 水西門行口大街

國華銀行儲蓄部

銀錢在手 愈用愈少
儲蓄生利 愈積愈多

手中零款存入活期儲蓄存取極便

備有各種儲蓄計劃以資參考

行址 白下路大行宮樓下
電話 二二〇二一 三一五四九 二二四六一

趙英綸 李煥仙 結婚啓事

我倆經梁印根許畫兩先生之介紹並得雙方家長同意訂於七月十四日在京舉行結婚典禮誠恐雙方親友未能週知謹此奉聞

浣花川菜館特別啓事

本館修理爐灶特於本月十三日起暫停營業至二十一日（即星期六）仍照常開幕恐未週知特為露佈

新屋招租

坐落楊將軍巷四十六號新建西式樓房十二幢於本月廿號完工每幢有大小房間八間衛生設備暗線電燈自來水俱全每間光線空氣充足際此炎夏異常風涼設備完美地點適中鄰近國府參謀教育等部一切裝修崇尚新式極合現代家庭居住租金從廉凡欲定租者請至楊將軍巷四六號汪宅接洽

日本商標彙刊

國際商業研究社編

本刊所集商標，不但搜羅宏富，且係按圖製版，毫不走樣，全書用江南連史紙精印，厚二百餘頁，圖二千餘種，可以作低貨之參考，商業之借鏡，美術之賞鑒，臨畫之範本，研究國際商業者，尤不可不讀。

實售大洋一元五角 本報發行課代售

創作與批評

吳漱予主編 虹社出版

本書月出一冊內容計分文藝時評，理論，小說，劇，散文，詩，作家論，文壇報導，作家私生活，介紹與批評等欄，其執筆人為國內文藝界第一流作家，是一冊文藝批評界的權威雜誌

另售每册一角五分半年八角全年一元五角 本報發行課代售

南京市工務局減低零售水價並取締抬價居奇通告

查自來水原為便利市民而設且為日用必需之品近來天氣亢旱河井乾涸時值炎夏用水尤多茲為便利市民起見暫行減低零售水價以資救濟自七月十四日起零售自來水每担暫定銅元二枚無論何人均可向各售水處自由購用或按規定腳力（每担每里銅元五枚）購運售賣各茶爐水車夫不得阻難除由本局通告各售水處一體遵照並派員分段嚴密稽查取締外倘各售水處有壟斷留難或私抬水價等情事一經查出定即從嚴罰辦並准人民密報本局以憑嚴懲決不姑寬特此通告

鳴謝中央醫院內科醫師

戚壽南 陳多益 黃克維 郭紹周 陳直夫

啓者次子鎮懷知識幼稚於六月廿八日下午六時外誤服安眠藥粉些許至次晨發覺急送黃埔路中央醫院醫治無如城關遙隔至院時已十一時許當時掛急症號隨即施救刻不停延經五日之久承 諸位醫師施以各種方法 諸位護士悉心維護得荷更生回思 諸君仁心仁術診斷之精治療之敏器俱之完備洵非尋常醫院所能望其肩背敝人愧無以酬用特登報聊伸謝悃以告社會患急症內症者知所問津焉 下關熱河路百十號李阜獸謹謝謹啟

實業部 教育部 全國鑛冶地質聯合展覽會歡迎參觀廣告

本會定於本月八日在天津北洋工學院舉行開幕典禮是日除東請參加外恕不招待九日起至廿七日止公開展覽歡迎各界人士惠臨參觀特此廣告

參謀本部總務廳啓事

查本部職員證章及來賓證章為時過久現已製就黨花紅字銅質圓形新式證章於七月十六日起一律換發所有以前之舊證章一律作廢特此週知

淮上火柴股份有限公司召集股東會公告

本公司定于國歷七月二十五日在本公司前樓開股東常會報告帳略及業務情形屆時務乞駕臨如因事不克親到可照章繕具委托書托本公司其他股東與議（再自通告日起會日止暫停股票過戶）除分函外特此通告 董事會啓

武進旅京同鄉會成立大會通告

本會已呈准南京市黨部發給許可證並經社會局備案茲議定於七月十五日下午二時借中央大學科學館致知堂開成立大會凡我同鄉務希准時蒞會共策進行是所至盼 會所：太平路馬府街西口五十二號 武進旅京同鄉會籌備會謹啟

江南汽車公司市區公共汽車各路票價奉令改以三站起算啓事

查敝公司自去冬承辦市區公共客車以來即持服務交通之旨凡於便利乘客之處無不努力實行開辦之際初定票價每站銅元六枚兩站起算（計銅元十二枚）實行未及一旬即奉市工務局通知飭改每站增為銅元七枚仍以兩站計算（計銅元十四枚）當即遵照奉行並登報申請各界諒原在案嗣後不惜鉅資陸續加添車輛路線俾市內公共交通益臻完備八閱月來各界乘客往來已較便利即為服務普遍之明徵茲又奉市工務局通知以奉市政府命飭敝公司及興華汽車公司於七月十六日起各路票價每站仍為銅元七枚惟一律改以三站起算（計銅元二十一枚）切實遵行等因奉此事關功令自當恪遵惟感於現在乘客人數以購兩站票者為多此次奉命加價辦法除三站以上之乘客均無關係外多數短途往返者負担票資勢將因而增鉅明知一經實行交通前途必蒙影響敝公司除另文呈懇市工務局鑒核懇請轉呈市政府對於三站起算辦法試行後如有困難另為妥籌救濟外自七月十六日起各路票價一律改以三站起算（計銅元二十一枚）兵警半票（計銅元十枚）幸祈各界諸君諒恕困衷毋任感禱諸維 公鑒

公司地址西華門 電話二一四四四 二一〇二一號

姚福炳 熊振德 律師受任首都北區救火會常年法律顧問通告

嗣後如有侵害該會一切法益者本律師等當依法盡保障之責此告 姚律師事務所城北高家酒館四四號 熊律師事務所城北雞鵝巷五七號

劉昌威律師受任南京恆記營造廠經理張嘉福常年法律顧問啓事

本律師現受任上列營造廠經理張嘉福君聘為常年法律顧問嗣後該廠暨經理一切法益如被侵害本律師當盡依法保障之責特此週啓 事務所南京飲馬巷十四號電話二三三一七號

津浦鐵路管理委員會啓事

本路東北堡南黑虎泉地方於本年一月八日被匪劫車一案旋經破獲匪犯郭言會等二名並起出贓物多件曾由本路各站布告招領除陸續由各失主認領外現在尚存桃形德沅二字金戒指一個藍線春紅狐頭皮襖一件灰華絲葛猞猁皮襖一件呢羢裏大氅一件線春羢裏棉袍一件線毯一床壞銀表二只用特登報再展期三個月望失主前來本會認領自登報之日起截至三個月期滿為止如展期內仍無人認領即行充公特此聲明

南京中國銀行出租鋼質保管箱並添辦信託業務廣告

本行白下路（珠寶廊）新屋備有新式保管箱多種尺寸大小不一此項保管箱以純鋼製造堅固異常最能避免水火竊盜一切危險極為安全本行訂有租用章程分別出租取費低廉又本行添辦各項信託業務（一）買賣及保管有價證券（二）買賣及經租土地房屋（三）保管重要契據物品（四）代為運用資金及財產管理等事均可受託代理設意周到手續詳備如荷惠顧無任歡迎特此通告

何鍵啓事

鍵此次來京辱荷當道名流鄉賢摯好或勞玉趾或表歡迎獎勉頻加郇廚飽飫盛意慇懃慚感交并惟鍵因離湘日久急待言旋就道忽忽未獲一一走候特致謝意並布歉忱敬希 亮照為荷

南京私立兩廣中學校長蔣默掀啓事

敬啓者掀為實現辦學志願與理想於二十一年暑期間倡議創設中學作育人材首承廣西先進李先生欣然同意獨捐厚資並出租金租得兩廣賓館為校舍是年秋兩廣中學成立幸償素願嗣蒙廣西省政府津貼暨其他兩廣碩彥以及社會知名人士捐助常年經費遂有着落長校兩年賴同仁協力同心於艱難困苦中規模粗具差堪告慰惟掀係湘人為兩廣同鄉服務犧牲雖極榮幸而兩廣一般同鄉對於兩廣中學之愚忠愚誠雖亦毫無封建思想但顧名思義掀總覺兩廣鄉人主校最為適宜茲幸新校董會議決將兩廣中學附設兩廣賓館而兩廣賓館新董事亦有將學校接收之意俾房租豁免化私為公永奠學校基礎掀覺兩年來之努力為不虛特向新校董會辭去職務並將掀個人兩年來積存之學金五百三十四元一角六分一厘捐設兩廣中學「不自私自利永久獎學基金」（掀兩年生活全特時事月報半日撰述所得維持兩年中因校事所用車馬應酬費約八百餘元亦全由掀在時事月報半日撰述所得支出掀兩年中未支公費一文）現一切移交手續均已辦理清楚七月十二日正式移交新校董會董事長馬曉軍先生接收掀對新校董會之挽留除深致謝意外並希新校董會協力謀校務之發展俾茲事業益發揚而光大之是所切盼此啓

南京

江蘇銀行 大陸銀行 中國國貨銀行 四行儲蓄會
交通銀行 金城銀行 中國農工銀行 江蘇農民銀行
中國銀行 中南銀行 中國實業銀行 浙江興業銀行
上海銀行 鹽業銀行 中國通商銀行 南京市民銀行
四明銀行 國華銀行 中國墾業銀行 郵政儲金匯業局

改訂營業時間廣告

茲自七月十六日起至九月三十日止改訂營業時間如下

一、星期一至星期五每日自上午九時起至下午三時止
二、星期六自上午九時起至十二時止

國立清華大學考選留美公費生廣告

(一)門類及名額：歷史一人；考古學一人；油[illegible]工業一人；造紙工業一人；陶瓷工業一人；理論流體學一人；農學一人；高空氣象學一人；海產動物學一人；應用植物生理學一人；農村合作一人；人口問題一人；國勢清查統計一人；勞工問題一人；成本會計一人；國際私法一人；地方行政一人；水利及水電二人；航空二人；機械製造二人；電機製造二人。(二)應考資格：一、公立或教育部立案專科以上學校畢業、曾繼續研究所習學科二年以上、而有價值之專門著作或其他成績、或曾任與所習學科有關之技術職務二年以上者；二、公立或教育部立案之私立大學或獨立學院畢業而成績優良、經原校保送者。(三)報名及考試日期：報名自八月十一日起至八月十七日止；考試自八月二十一日起。(四)報名及考試地點：北平在騎河樓清華同學會；南京在國立中央大學。(五)詳細規程：欲索閱者請函附郵票一分投本校註冊部招考股即寄(欠資函件不收)報名期內可逕向報名地點索取。

朝報接受中宣會處分停刊一天謹告閱者

本報以緘舌不慎致受譴懲奉中央宣傳委員會命處分停刊一天今日(十四日)無報明日(十五日)照常出版所有各界惠登長期廣告之缺數復刊後即照補登長期定戶七月十四日之報則以事實上一天之計算無法扣除尚乞原諒

朝報館謹啓

中華民國廿三年七月十四日

俟黃郛北返作整個解決

唐有壬奉汪院長命昨赴杭促黃北上
柴山日內赴長春請示在平商談各事
戰區各未了問題

外交部常務次長唐有壬、奉行政院汪院長之命、於昨(十三日)晨乘汽車離京赴杭轉往莫干山、訪晤黃郛、促其北上復職、並就北寧鐵路局局長殷同、在莫干山向黃氏報告華北最近各情之便、詳商應付華北外交之方案、聞唐氏下星期一二即可返京、黃氏經此次勸挽後、或可打銷辭意北返視事、但是否與唐氏同行來京、或偕殷同逕返北平、則尚不可知云。

▲本社十三日北平專電　黃郛隨員葛敬猷等、於十二日來平、據談黃俟謁蔣委員長後、月杪當可返平。

于談東陵決組會保管

馬蘭峪日軍撤退無期

▲本社十三日北平專電　陶尚銘十三日晨返唐山、陶談戰區未了問題、已與日方商妥、將不在津開會研商、俟黃委員長北返後、當可有一整個解決、殷汝耕談戰區問題、最近與日方商談結果、決由柴山赴長春與關東軍當局接洽、柴山三數日即前往、馬蘭峪接收因交通被水冲毀尚未恢復、致我方佈置人員、短期內不能前往、至接收後善後問題、決先從地方建設入手。

▲中央社北平十三日電　陶尚銘十二日晨返唐山、據語記者、戰區交涉進行、並無停頓、俟黃委長返平後、決通盤解決、黃最短期內可北旋、其隨員有一部昨已返平、又據殷汝耕談、戰區問題、日來與日方交涉結果、決由日武官柴山於三五日內赴長春、向關東當局接洽、大約不成問題、與馬蘭峪接收日期、尚未確定、至整頓戰區交通、治本辦法、擬由薊密灤榆兩專署商請北甯路局、派工程司往各縣勘查公路工程、勘定計劃、請政府撥款修築、如省庫不充、呈請中央設法補助、治標方面、決先召集各長途汽車行經理人、商訂聯絡交通辦法、但連日平東北一帶、因雨後道路多被冲毀、古北口馬蘭峪薊縣玉田遵化交通均斷絕、如長途電話再不通、則影響殊大云。

▲中央社天津十三日電　于學忠十三日語記者、馬蘭峪地處長城以內、地方行政我政府有行使之職權、根本無所謂接收、只日偽軍撤退之問題、現馬鎮共駐日軍百餘名、偽軍三百名左右、撤退無期、擬俟將來撤退後、關於皇陵古蹟我方決組委員會保管、惟現時尚談不到。

▲本社十三日天津專電　接收馬蘭峪問題、現正待日偽軍撤退後即進行接收、并派警保護東陵。

玉田保安隊又有風潮

▲本社十三日天津專電　玉田縣保安隊又發生風潮、昨電省府請撤換隊長韓殿邦、省府正派員調查眞相。

各口設卡即前往視察

▲本社十三日北平專電　張永平高元濟十二日晚晤陶尚銘殷汝耕、商長城各口設海關分卡事、十三日晨訪柴山談商甚久、明後日出發各口視察、俟事畢後再作具體決定。

▲中央社北平十三日電　財部關務署副稅務司張永年、前奉財孔令、赴灤東視察稅務、並籌劃長城各口設關事宜、於十二日晚由榆來平、十三日晨偕東海關監察長高元濟訪柴山晤商一切、張高日內將出發古北口視察、據悉財部決在山海關古北口、先設分關、其他各口、容再酌量籌設分卡、將來對進口貨、擬按百分之五十徵稅、所有辦公人員、由津海烟台秦島三關就近調用。

匪主力竄擾建甯被殲

向瑞金逃竄國軍正跟踪追擊
贛匪經劇戰向弋陽邊境潰退

▲中央社南昌十三日電　贛匪主力偽一三五七軍團一萬五千餘人、最近竄擾建寧卅里之雙西口、綁票燒殺、無所不至、當經國軍迎頭痛擊、斃匪三百五十餘、俘獲甚衆、匪受創後、仍向瑞金逃竄、國軍正在追戰中。

▲中央社南昌十三日電　國軍進勦萬年富林匪巢、經劇烈肉搏多次、今已完全佔領、殘匪向弋陽邊境潰退、仍跟蹤追擊中、是役斃匪六百餘名、獲戰利品無算。

▲中央社福州十三日電　福安士共竄入霞浦東鄉焚殺、綏寧屬駐軍馳往剿辦、匪勢已潰、省方亦電飭保安團隊協擊。

▲中央社福州十三日電　詔安余東海匪股退竹坪、經派隊進剿、匪退黎壁、我軍仍在繼續前進追擊中。

▲中央社漢口十三日電　第三路軍李總指揮家鈺、於九日夜率部進擊當面之匪、該匪憑險頑強抵抗、經李親率陳旅及李旅之一部、進攻竟日、將匪內線主要工事、摧破三道、當即佔領王坪寨現正在包圍繳械中云。

▲中央社長沙十二日電　第二縱隊司令劉膺古、十一日電省略稱、我軍於七日拂曉、由經安福永新間之木棚嶺、向松山霸匪之左側後迂迴進攻、同時又一部隊、由馬東橋左坊一帶、向松山地之匪進攻、是日上午五時、我軍雙方猛力攻擊、匪頑強抵抗、戰況甚烈、卒以我官兵奮勇、匪勢不支、紛向蓮花坪大石一帶潰竄、至午前七時、我軍即將松山陣地、完全佔領、是役俘匪數十、獲槍五十餘枝、匪死傷甚衆、陣地遺屍三百餘具、我軍亦傷亡七十餘人等語。

毛邦初等

昨晨出國考察

▲中央社上海十三日電　毛邦初等一行五人、奉派赴歐考察航空、今晨九時、乘甘姬輪放洋、航校畢業生二十名、隨輪赴意實習。

王寵惠

電復居院長

王寵惠日前返國抵港後、司法院長居正暨最高法院同人、曾去電歡迎、頃接王氏覆電云、司法院長居覺生先生勛鑒、最高法院諸先生均鑒、休假歸國、期晤親友、辱承注存、無任感級、謹先覆謝、容後晤教、弟王寵惠叩眞(十一)。

任新運指導

蔣電于學忠

▲本社十三日天津專電　蔣委員長電于主席、請任河北新生活運動指導。

蘭將辦兩醫校

▲中央社蘭州十三日電　西北防疫處及衛生實驗處、將籌辦獸醫訓練班及助產護士兩校。

孫科已抵檀香山

對記者談白銀問題
並稱此行純係遊歷

▲本社十三日上海專電　國新檀香山十二日電、中國立法院長孫科、今日抵此、向美聯社訪員云、中國政府於白銀流出之反常情形、將盡力阻止、如不得已時將禁銀出口、惟孫氏謂彼對於最近之白銀情形、不大熟悉、據南京財部正式聲明、則稱現在尚不致下此禁令云、與孫氏偕來者有駐滬外交辦事處長余銘、抵埠之時、美國官場、中國總領事、及華僑領袖、均紛往碼頭歡迎、孫氏稱此次出游、純係休假性質、毫無政治關係、如能乘此機會、於美國總統羅斯福亦檀之時、得以會晤、固所欣幸、惟亦爲個人性質、無非握手言歡而已、孫談及遠東政局、謂最近日本政局、中國頗爲贊同、因中國官場、皆以爲新任首相岡田大將之政策、殊爲保守也、孫氏擬在檀島勾留一月、返華之前、或將先赴美洲大陸一行云。

日外務省發表長文

謂英國絕無提出抗議理由
日無維持該路橋開啓之責
對英抗議封鎖鴨綠江橋

▲中央社東京十三日路透電　外務省今日對英國抗議安東港不許海船駛入、及請開啟鴨綠江之鐵橋、俾容船舶通行一事、發表長文、謂英國絕無提出抗議之理由、朝鮮政府曾於一月三十一日、宣布鴨綠江上之鐵橋、自三月十五日後、不復開啓、以容船舶通行、駐東京英大使克萊武、曾於六月間申請賡續七項便利、蓋根據一九一〇年日政府之公文聲明、建造路橋、並不干涉英國與中國江東通商口岸貿易之權利、如一九〇三年中美條約可議于者、外務省謂此種條約無權束縛第三方面、日本以爲其不維持該路橋開啓之責、再鴨綠江江底已有變動、海船不復能駛、至安東下七哩之三道碼頭之上、因是該橋已無開啓之需要、且該橋建造已閱廿年、橋機腐敗、須用鉅款加以修正、朝鮮政府一月三十一日之宣布、即以經濟理由爲根據云。

赫定被擄說不確

乃妹稱赫氏即將由迪化返平

▲中央社瑞典京城十二日路透電　赫定博士之家屬、於七月九日接博士六月十八日由迪化所發之函、據函中所言、近頃所傳博士等復在新疆被擄之說、恐不足信、路透社代表曾訪博士之妹、據稱渠意其兄前被擄之消息、今始傳至北平、故衆遂以爲其兄復被擄云、博士之函、乃由迪化郵局職員丹人基[illegible]迦特攜至瑞典、其人現請假返丹、據稱博士等現寓迪化渠之宅中、俟汽油運到即擬返平云。

孔祥熙昨飛抵滬

上午在京謁汪報告視察經過

▲中央社上海十三日電　孔祥熙十三日下午六時乘康特機飛抵滬。

(本京消息)財政部長孔祥熙、前(十二)日由汴抵京後、當於昨(十三)日上午十一時、由中山門外私邸、逕赴財部披閱重要公文、下午一時、赴鐵部官舍晉謁汪院長、報告此行視察經過、及各省財政民政情形、孔氏以滬商對新修正之海關進口稅則、有所疑惑、特於昨(十三)日下午五時半鐘、乘康特飛機由京飛滬、向各界解釋、孔氏臨行時財部次長秦汾、秘書主任李儻暨各司司長各署重要人員、均蒞明故宮飛機場歡送、約下午七時、即可抵滬、又據孔氏昨(十三)日在財部與中央社記者談、此次由京出發、經山東河北至山西、復由山西南旋飛西河南、所到各省、印象極佳、山東省數年來政治上軌道、財政辦得很好、如廢除苛捐雜稅、成績甚佳、河北省去年受軍事影響、灤東廿餘縣、元氣尚未恢復、其餘各縣、受經濟影響、人民較爲痛苦、幸河北省政府于主席、辦事負責、遵照中央意旨、對廢除苛捐雜稅、積極推行、惟河北省駐軍較多、間有攤派情事、該省拓負太大、當予補救、北平袁市長、對道路建築頗努力、氣象甚佳、何敬之先生坐鎮北平、做事認眞、謙和待人、華北各將領、精誠團結、感情極爲融洽、政務方面、有黃膺白先生負責、雖有困難、但總有應付辦法、山西省閻錫山先生、主張建設、有十年建設計劃、又組西北實業公司、作種種設備、從事開發西北、余抵晉時、晉省正在裁兵、今後每月可減少軍費二十萬元、移作建設之用、對於除苛捐雜稅、已開清單、厲行後每年可減輕人民負擔六百餘萬元、陝西方面、有邵力子楊虎城兩先生主持政務及軍事、共同努力、遇事合作、邵先生與地方人士相處、感情融洽、政治上氣象甚好、陝省駐軍、除一部份從事剿匪外、餘均做工修渠建築道路、實行兵工政策、陝省前途、甚爲樂觀、河南省今歲收成較華北各省更好、從飛機上俯視、良田萬頃、今年定可豐收、劉經扶主席主持政務、很有辦法、一切情形、較五年前大有進步、如廣植樹林、調和氣候等、開封各種建設頗美術化、如開封城門修築成砲台式、總之、所經各處、充份表現地方政府之努力、軍隊較前紀律化、治安較前安謐、各地農事、較前有希望、同時各地民間、均有覺悟、咸知擁護政府、蓋惟鞏固強有力中央政府團結一致、方可救國也、又新修正海關進口稅稅則、係經多數專家作長時間之研究而決定、實行新稅則、正可保護國內工商業、與維持國際貿易、滬上少數商人、因片面觀察、致有疑惑、如詳加研究、疑惑自釋云云。

蘇各縣財局

恢復說不確

▲中央社鎮江十三日電　蘇省自財政局裁撤後、所有征收田賦、及其他省縣稅捐、改歸縣府征收、并由財廳派會計主任、專管稽核賬目以來、頗著成績、且蘇省財政、早已統一征收、外傳八月一日恢復財局說不確、至營業稅因與田賦情形不同、當仍設專局辦理。

閩省保安處

考核各縣保衛團

▲中央社福州十三日電　保安處召集各縣保衛團副團長及指導員、並該處服務員考核、由參謀長余念慈主考黃雍熊執中會考。

閩行政專員

離贛過滬赴閩

▲中央社福州十三日電　行政專員湯蔭棠、孟平、楊用斌、朱熙、陳琢如、林斯賢、秦振夫、盛開第等九員、十[illegible]在廬山受訓完畢、十一日潯赴滬、候輪來閩、十五日前後可到省。

中央電影會

派杜庭修赴美
監製大地影片

美國米高美影片公司、前曾派員來華、攝取外景、刻已返美、即將拍製內景、中央電影檢查委員會、爲愼重起見、特派杜庭修赴美監製、聞杜氏定本月十七日、由滬搭乘柯利芝總統號郵船赴美、轉往好來塢、監督該公司配製、俟攝製完畢、即行返國云。

班禪今晨飛平

劉家駒等同機北上
林主席昨致電慰勞

國民政府林主席、近以班禪大師、即將北上、赴蒙青宣化、除巳飭國府參軍處、於前(十二)日特備盛筵歡餞、邀請各院部會長官作陪外、頃復由廬山致電班禪大師、表示未能親餞歉意、茲將該電原文、探錄于後、南京西陲宣化使班禪大師勛鑒、比聞征旆旋京、即將遠征宣化、長途勞苦、佩念良深、適以避暑匡廬、未能身親餞送、特電奉候起居、尚希爲國珍重、林森叩、大師行期、已決定今(十四)晨六時、改乘歐亞航空公司二號飛機赴平、約在當日上午十時、即可安抵舊都、同機飛平人員、聞爲秘書長劉家駒、傳巴瑪布大卓尼等三人、大師昨日并曾偕考試院長戴傳賢、蒙藏委員長石青陽、及該公司總經理李景樅在南京地面試飛一次、精神異常舒適、極爲滿意、又與蘿班暢淳及丁吉爾呼圖克圖、與其餘隨員等、均乘鐵道部飭津浦及平綏兩路代備專車押同行李於今(十四)日下午三時、由浦口啓程云。

▲中央社北平十三日電　市府十三日接班禪電告、改十四日晨五時由京飛平、午前可到、在清河機場降落。

顧維鈞日內赴潯

汪院長昨晚在鐵部官舍歡宴

駐法國公使顧維鈞氏、已於十一日晚由滬抵京、前(十二)日分謁行政院汪院長、司法院居院長、考試院戴院長等、甚爲忙碌、昨(十三)日上午在揚子江飯店接見賓客、午後又分訪各部會長官、行政院汪院長特於昨(十三)日晚八時、在鐵道部一號官舍、正式歡宴顧氏、爲渠洗塵、並邀在京各院部會長官作陪、據顧氏左右談、顧在京不擬多留、一俟事務完畢、即赴潯轉往廬山、晉謁林主席及蔣委員長、報告一切、大約明後日即可成行云。

又顧氏昨晨在揚子飯店接見法使館駐京代表杜康基、法代表頗表懇摯慰問、十一時接見駐京日本總領事須磨、僅係尋常外交上問候慣例、談話甚爲簡單、須磨旋即辭出。

(又訊)褚民誼、張道藩、謝冠生、杜實、章桐等十餘人、於昨日下午五時、假香舖營公餘聯歡社、舉行茶會、公宴顧維鈞、並有彭學沛、曾仲鳴、郭有守、方治、戴戈安等數十人在座作陪、席次並射箭爲戲、尤以褚氏爲此中老手、姿態甚佳、所發多中、美國狐狸影片公司新聞攝影者王小亭、及西人哥立勃、亦在場攝取有聲影片云。

財孔允撥款

救濟申新紗廠

全國經濟委員會棉業統制委員會主任委員陳光甫、爲救濟申新紗廠事、於昨(十三)晨由滬抵京、上午十一時赴財部往謁孔部長、詳陳該廠之危機、聞孔氏對保護國內工商業事件、極爲關心、已允撥給[illegible]款、從事救濟云。

今日慶祝國慶

駐京法領
並招待外賓

今日爲法國國慶紀念日、駐京法國領事、定於今(十四)日上午十一時半至十二時半、在三牌樓駐京法國領事館、舉行慶祝會、並招待外賓云。

黃慕松抵昌都

八月底可至拉薩

中央特派致祭西藏達賴專使黃慕松氏、自由甘孜動身後、業已抵達昌都、并已有電致蒙藏委員會、報告行程、原電略謂勘(二十八)日渡江西進、庚(八)日安抵昌都、備受歡迎、定眞(十一)日繼續西進、約八月底即可至拉薩云云。

戴傳賢謙辭

修理孔廟籌備會長
并主推蔣汪兩人担任

濟南修理曲阜孔廟籌備會、前經推請考試院長戴傳賢爲籌備會會長、頃戴氏對此項職務、極爲謙辭、茲特探錄戴氏致該會原電如下、「濟南修理曲阜孔廟籌備會諸先生惠鑒、奉讀江(三日)電、荷承推任會長、聞命愧悚之至、誠以修復孔廟、昔年雖嘗有提倡、而空言無補、蹉距至今、最近汪蔣兩先生向方先生、共同促進、始得見之實行、繼興復大事、提挈全局、必須才全德備、方足以迅赴事功、克成盛舉、賢度德量力、實非所宜、應請公推汪蔣兩先生担任會長、賢惟盡其所能、追隨諸先生之後耳、區區微忱、務祈察照、戴傳賢叩元(十三)。

蘇省府決議

籌撥救旱特別費
爲汲引江湖水源工程費
嘉奬省教機關主管人員

▲中央社鎮江十三日電　蘇省府委員會十三日決議、(一)通過由財建兩廳迅速籌撥救旱特別費四十五萬元、爲汲引江湖水源工程費、(二)優予嘉奬省立教育機關主管人員周厚樞等二十八人、(三)省立南京民教館結束、移江寧縣改省立江寧民教館、仍以朱堅白爲館長、湯山農教館結束改實驗區、移江寧民教館辦理、其經費與人員移南通、改南通民教館、仍以孫枋爲館長、增設東海民教館、以葛任遠爲館長、(四)委陸景模爲常熟教育局長。

▲中央社鎮江十三日電　蘇省府委員會、十三日決議、嘉奬成績卓著之校長館長、計揚中周厚樞、上中鄭通和、松幼中江學珠、京中張海澄、師範鎭[illegible]、又蘇幼師陳淑、徐女師俞鈺、職業宿遷張樹南、錫鄉師棲霞黃同義、黃渡[illegible]石、京中實小馬客談、蘇中施仁夫、上中盛朗西、京女沈子善、附小教師沈榮芝、蘇女師吳增夏、錫師湯仁、民教館南京朱堅白、鎭江趙鴻謙、淸江張[illegible]揚。

國民政府命令

國民政府昨(十三)日命令、(一)立法院編修祝世康、因病呈請辭職、祝世康准免本職、此令、(二)任命員晉驎試署立法院編修、此令、(三)任命李敬齋爲河南省政府委員、此令、(四)蒙旗宣化使公署秘書李建章、另候任用、李建章應免本職、此令、(五)派李寶爲蒙旗宣化使公署秘書、此令、(六)任命王忠謙爲僑務委員會秘書處處長、此令。

蘇建廳

決不開放東壩

▲中央社鎮江十三日電　建廳派工程師林保元、邱毓珩、察勘東壩水位、認爲無開放必要決不開放。

羅振中等

由陝赴新考察

▲中央社西安十三日電　據蘭州電、中山文化教育館羅振中、中報記者陳慶雅、西京日報記者陸弋吾、定十四日由陝出發赴新疆考察。

胡宗南部築路

▲中央社西安十三日電　胡宗南師、計劃以兵工修築陝省隴縣至天水公路、十二日電請陝建廳派員測量。

周佛海

今日赴贛演講

▲中央社鎮江十三日電　蘇教廳長周佛海、定十四日赴贛、爲廬山軍官團特別講演三民主義約一月、廳務由主任秘書陳天鷗代。

日海相提出意見書

變更比率爲全海軍要求
亟盼兩次補充計劃實現

▲本社十三日上海專電　日聯十三日東京電、大角海相關于政府發表之政策聲明書、提出海軍方面之意見書、其內容如下、(一)變更既存海軍比率、及主張軍備平等權、爲全海軍之希望、政府努力以期實現、(二)國防充實、既以第一次第二次補充計劃明示其內容、此計劃爲不可缺之重要者、海軍實現此計劃、以充實國防。

韓電趙鳴遠

限期肅淸海匪

▲本社十三日濟南專電　韓復榘十三日電趙鳴遠、限期肅淸海匪、謝剛哲十三日電韓復榘、謂海匪竄陸地、海軍進剿難、即返威海。

白崇禧到港

日內即由廣州返桂

▲本社十三日上海專電　港電、白崇禧夏威十三日晚九時半專車到港、白拒發時局談話、該頭黃紹竑將返京、故來一晤、并謁胡、三兩日仍取道廣州返桂。

滬市熱度昨稍減
蘇浙旱災益嚴重
蘇滬分別籌謀救濟辦法
浙田禾多枯死人心皇皇

▲中央社上海十三日電　滬十三日溫度稍減、最高爲一零一度三、上午時有雲密布、迨至午後、又被風吹散、依然朗晴、各醫院共死七人、各慈善團體代表王一亭等六十一人呈請江浙省府滬市府、請禁屠祈雨、

▲中央社上海十三日電　連日亢旱、滬市府十三日特開市政會議、討論防旱救急辦法、決議先購置大批戽水機、分發各區、另派工程師指導引水及設閘辦法、按照各區特殊情形、分別妥籌救濟、

蘇省決定
救濟亢旱辦法

▲中央社鎮江十三日電　蘇省救濟江南亢旱辦法、以江南各縣水道、係以運河爲主幹、其水源一爲江潮、由通江各口內灌、一爲湖蕩所承之山水、爲救濟亢旱起見、汲引江湖水源、分灌通江通湖各口、彙注運河、以便各處均有水可戽以濟萬一、甲、江水站地點、(一)鎮江丹徒口、(二)丹陽九曲河口、(三)武進石橋鎮、(四)武進得唔港匯魏村鎮、(五)武進澡港口圩塘、(六)江陰盧埠港、以上各處、汲江水入運河、(七)武進厚圩隔湖口、(八)武進丁河隔湖口、(九)武進五洞橋隔湖口、(十)宜興高瀆港口、(十一)無錫梁溪口、(十二)吳縣望亭沙墩港口、(十三)吳縣胥口、(十四)吳縣瓜涇口、(十五)吳江北尺大浦口、(十六)吳縣唯亭隔城湖口、(十七)溧陽長蕩湖口、以上十七處、吸引湖水、乙、實施辦法(一)關於勘定築壩地點分鳩及裝安抽水機、由建廳派員指導及督察、如抽水機不及趕備、可用救火機人工戽水車補充(關於分戽內支河田疇、田農民自行戽救、縣府應統籌及分配、以免糾紛、並派技術人員隨時指導、(三)經費四十五萬元、由財建兩廳、迅速籌辦、

浙省各縣
農產物均枯死

▲中央社杭州十三日電　浙省現已由長期之奇熱奇旱、造成空前未有之災厄、各縣現有之農產物、如秫荳蘿茄、已完全枯死、至全省二千三百萬人民生命所繫之禾稻、則除錢江曹娥江歐江飛雲江靈江等下游兩岸、及接近太湖西湖之一部稻田、尚可藉人力稍圖灌救外、其他多以內地高亢、溪河乾涸、無法救濟、如二三日內再不降雨、則全省稻田、勢必有二萬萬畝以上盡成焦土、[illegible]有十分之九、禾稻完全枯萎絕望、天禍浙人、行見將有二[illegible]萬同胞、勢非相率逼死亡線、束手待斃不可。

[illegible]

浙財廳緩催舊賦

[illegible]

[illegible]地下水管掘起、移裝閘口、但因移取極費時間、兩日之期、決難竣事、陳准改用明溝、以期早日通水、一面仍繼續移管工作、截至昨午止、掘溝工作已經完畢、至機器上缺少之閘門凡爾、已由電廠向上海購得一具、昨晚七時五十分運到閘口、即由電廠加工製造銜接機管之大小頭、於昨日下午七時完成、電廠當局現正漏夜趕辦、今午決可完成出水。又省政府前日電浙西吳興德清等縣長云、查亢旱已久、內河水涸、亟應設法抽取錢塘江水、灌入內河、以資轉注、本府日前分飭杭州市政府、杭州自來水廠、杭州電廠、會同於閘口裝置抽水機、抽取江水、灌入內河、茲查該項工程、業已完竣、本日已開始出水、一面並加裝鉅大之抽水機、日夜趕工、不久亦可出水、俾依運河灌溉各田畝、可以隨時戽撥、除分電外、轉電該縣長知照、主席魯滌平兼廳長呂苾籌眞印

錢江水質分析已竣

至前數日聚訟糾紛錢塘水質問題、經稻麥改良場礦產事務所之分析、已有一正確之解答、從望江門外起至[illegible]江水仍合鹽質、大[illegible]分之點○五七至點○五五、再上至聞家堰則[illegible]之點○五二、於此[illegible]江而上、鹽質逐漸減少、在閘口決不至超出千分之一、以前所爭持千分之二問題、可以冰釋、雖省府爲愼重起見、仍令杭州水廠派定專員、常駐電廠、隨時紀驗潮時水質、以定打水閘時間、庶可萬無一失。

抽水機分配

除杭嘉兩屬以外、湖屬亦關重要、[illegible]錢江、無法發生關係、吳興長興只有計三萬六千頃之太湖農田、省府已在第一批[illegible]到抽水機中、選擇[illegible]大之抽水機三架、[illegible]太湖入水口兩處、[illegible]水機、各縣請購者[illegible]得多量之水、應[illegible]又第一批購到之廿[illegible]不敷分配、經防旱[illegible]再三考慮、斟酌情[illegible]就最先請求各縣儘[illegible]、其餘俟第二批機[illegible]、再行分配云、

各縣紛請緩催田賦

省執委會昨據東陽、德清兩縣黨部、清[illegible]並請轉函省府、設法[illegible]、並將各電錄後、(東[illegible])國國民黨浙江省執[illegible]會鈞鑒、萬急、吾東[illegible]以來、天氣酷熱、久[illegible]、禾田龜裂、苗多枯[illegible]已成、秋收少、[illegible]道、迫在目前、用特[illegible]電報、請鈞會核察、[illegible]十一次全代會電告[illegible]

(德清)(上路)德邑入夏以來、連月不雨、驕陽肆虐、亢旱異常、以致河水乾涸、農田龜裂、已種秧苗、枯萎殆盡、未種者尚逾半數、現已過小暑、雨量毫無、秋收必至絕望、合邑皇皇、不可終日、爲特電請鈞會迅賜轉函省府暨防旱委員會、迅予開放錢塘江水、俾於三四日內灌注到縣、以期甦潤旱苗、一面由省府飭縣暫行停徵田賦、並派員履勘災荒、以圖救濟、不勝迫切屏營之至、(杭縣)(上路)本屆大會第二次會議討論事項、電請省執行委員會速轉省政府轉省政府民財兩廳、令飭杭縣政府緩催圖照田賦、以蘇民困、稍慰災情案、(中路)當經全場一致通過、交秘書處迅行辦理紀錄在卷、謹錄案電達、伏懇迅賜核轉、以蘇民困、稍慰災情、臨電惶急、不勝盼切。(十三日)

洛口水勢已降落
冀省水災仍嚴重
平東還鄉河決口七處
平綏路交通復被阻斷

▲本社十三日天津專電　津市日前大雨、津縣鄉區、積水成災、天津縣長已向省府報災。

▲中央社天津十三日電　平東還鄉河先後決口七處、小者十餘丈、大者五十餘丈、淹沒田禾人畜、損失甚鉅、豐潤玉田兩縣府、已呈民建兩廳報災、

▲中央社北平十三日電　平綏路八蘇木至旗下營路軌修恢復後、刻又被水冲毀、開客車僅通至平地泉、

▲中央社濟南十三日電　黃河洛口十三日又降九十七分、水勢益穩、黃河水利會派齊技正來魯視察黃河漲水情況、東平河水稍漲、民衆電省告急、請速修堤、

▲本社十三日濟南專電　黃河下游、宮家東險工復危、利津縣長十三日電韓復榘及河務局告急。

陝綏署令軍保護陝北交通

▲中央社西安十三日電　西安綏署今日令駐防陝北之馮欽哉井岳秀兩部、切實保護陝北至關中交通、以免商民被害。

美教士史近信
在川已救護出險

確息、美國教士史近信、經川軍營救脫險、前已迭見報載、茲探息外部方面、昨得劉湘來電、報告此案之經過甚詳、用特再誌于下、劉電稱、「本部駐川東陳師長萬仞、八日電稱、史教士前被賀匪擄去、接奉鈞座、迭電飭即迅速設法營救出險、一面飭前方部隊、妥速營救、一面另想他法、因該匪已竄過省境、又派得力便衣隊數十人、暗隨該匪左右、偵察動靜、以便相機營救、茲該教士已於四日乘間逃出、當由我師便衣隊瞥見、即在後尾隨、暗中保護、以防追兵、現已於六日到達龔灘、並加派員兵、送達彭水、特此電達」云云。

九省長途電話
工程處長
交部改委胡瑞祥充任

交通部前爲迅速敷設各省長途電話、特組織九省長途電話工程處、專司其事、並令調煙濟電報幹線工務處工務長黃志澄、爲該工程處處長、茲探悉交部旋因煙濟電報幹線事務重要、應留幹員主持、故昨(十三)特令黃志澄、仍回煙濟電報幹線工務長原職、改委胡瑞祥爲九省長途電話工程處長、並令剋日主持組織該處一切事務云。

二屆商檢會議
在青開幕

▲中央社青島十二日電　第二屆藥品檢驗技術會議、今午九時在山東大學科學館舉行開幕典禮、出席各地委員四十二人、實部技監張軼爲大會主席、梁上棟代表實業部長致詞、沈鴻烈致歡迎詞、各對藥品檢查技術、多所發揮、十二時禮成攝影散會、午後續開第一次分組審查會議、晚六時省市藥品檢驗局長徐天深、歡宴大會全體委員。

駐漢美領調赴哈爾濱
張學良設宴餞行

▲中央社漢口十三日電　駐漢美領歐敦司、調赴哈爾濱、歐十三日訪我當地官憲辭行、張學良十三日晚設宴祖餞。

湘省擬就施政三年計劃
俟何鍵核定施行

▲中央社長沙十二日電　湘政三年計劃、現已由各主管官廳分別擬就、俟鍵回湘核定施行。

吳鐵城答訪法遠東艦隊司令

▲中央社上海十三日電　吳鐵城十三日晨答訪法國新任遠東艦隊司令李却特。

朝報停刊一日
明日照常出版

本京朝報因本月十二日登載中央政治會議討論某彈劾案時某院長狂怒消息、同日該報社評『狗屁之中央日報』、對是日中政會某院長表示有所批評、昨(十三日)中央特予以停刊一天之處分、聞該報今日(十四日)遵令停刊、明日(十五日)照常出版云。

盈亨利案
又捕獲兩匪
並起出贓物二件

▲本社十三日天津專電　盈亨利案又續捕二匪、並在兇犯董老四姘婦家中搜獲盈氏之金表一只、手槍一枝、送津作證物。

棉統會
改良西北棉業
組織棉業產銷合作社
介紹滬銀行前往投資

▲中央社上海十三日電　棉統會爲改良西北棉業、決在西北組一大規模之棉業產銷合作社、介紹滬銀行家前往投資、資本定二百萬元、擬以一百七十萬元用於棉花收成貸款、餘卅萬則用於軋花及信用合作貸款、聞上海交通興業金城四銀行、決組一投資銀行團、以資進行云。

▲中央社上海十三日電　棉統會委員兼中央棉產改進所長孫恩麐、前赴魯豫陝等省產棉地視察、業已公畢南返、十三日由京到滬、據談、豫陝棉苞、今年秋收有望。

魯省黨部派員
視察各縣黨務
全省分爲十二區
由各委分別担任

(濟南通信)山東省黨務執行委員會、爲考察各縣黨務情形、特規定分區視察黨務辦法、所有視察委員及視察區域事務等、已於今日(十一)上午完全確定、計津浦鐵路以東爲第一期、共六十一縣、劃分六區、津浦鐵路以西爲二期、共四十七縣、劃分五區、省執委張葦村、李文齋、擔任視察濟南附近各縣、趙偉民視察益都博山等縣、候補執委朱永寶林鳴九視察魯南臨郯費沂等縣、劉心沃李子虞視察烟台、秦啓榮視察招遠濰縣、張瑞璜視察濱縣霑化、各該視察委員、已決定於明日(十二)由濟出發分往各該區實地視察、至其視察任務、(一)考察各縣市黨務之過去情形及現在狀況、(二)參加各下級黨部重要集會、(三)指導各下級黨部各縣黨務工作之進行、(四)解答各下級黨部黨務工作之疑問、並糾正其錯誤、(五)路、(六)考察各下級黨部工作人員之工作能力及服務情形、(七)考察各地黨員在社會上所辦之事業及其服務情形、(八)考察各地黨部能否切實宣傳指導並督促地方人民從事於地方自治之工作、(九)省黨部臨時指定視察或調查事項。

視察區域

以津浦鐵路以東六十一縣爲第一期共分六區、(一)昌樂、壽光、廣饒、益都、臨朐、淄川、博山、(二)利津、濱縣、蒲台、博興、霑化、無棣、樂陵、商河、德平、臨邑、陵縣、陽信、惠民、(三)掖縣、平度、昌邑、即墨、膠縣、高密、諸城、安邱、濰縣、日照、莒縣、(四)榮城、威海、文登、牟平、福山、海陽、棲霞、蓬萊、黃縣、招遠、(五)沂水、蒙陰、費縣、臨沂、郯城、嶧縣、鄒縣、泗水、曲阜、滋陽、(六)新泰、萊蕪、泰安、章邱、鄒平、長山、桓台、高苑、青城、齊東、濟陽、禹城、歷城、以津浦鐵路以西四十七縣爲第二期共分五區(一)德縣、平原、恩縣、武城、夏津、高唐、清平、博平、(二)齊河、長清、茌平、肥城、平陰、東阿、東平、聊城、(三)臨清、邱縣、館陶、冠縣、堂邑、朝城、陽穀、壽張、(四)觀城、范縣、鄄城、濮縣、鄆城、菏澤、定陶、鉅野、(五)寧陽、濟甯、汶上、金鄉、魚台、嘉祥、單縣、城武、(專件)(十一日)

滬廈兩僑務局
月內先成立
粵汕等處稍緩籌設

僑務委員會現以該會二十三年度預算、已經中央政治會議核議通過、[illegible]有增加、故對於籌議已久之各地僑務局、及華僑師資訓練班、已決定積極進行、爲應目前緊迫需要、並定於本月內先設立上海及廈門兩僑務局、每局每月經常費約二千元、其餘如廣州汕頭等處、稍緩亦將陸續成立、關於華僑師資訓練班籌備事項、該會爲節省經費計、正由該會教育處積極計劃、最遲下月內即可實現云。

杭火警頻聞

▲中央社杭州十三日電　杭市兩旬來、日必數報火警、消防隊疲於奔命、今晨三時藩署前大火、一八旬老翁葬身火窟、一孕婦一小孩由樓窗跌斃、另一跌斷一手、有性命之虞、燬屋十餘間、急救始滅。

時人行蹤

▲陳紹寬　鄒琳、褚民誼、楊德昭、於昨日由京搭十一時夜車赴滬。

▲傅作義　本社十三日北平專電　傅作義十二日晚來平、十三日晨返綏、

▲丁惟汾　本社十三日濟南專電　十三日丁惟汾由京抵濟、籌備公葬魯革命先烈。

▲張靜愚　開封十二日電　建廳長張靜愚、十二日下午三時赴焦作。

▲張厲生　北平十三日電　張厲生定十三日二十三時乘平漢車赴漢至贛謁蔣委員長報告華北近狀

龍崗特別區社會調查(續)
余正東

第二節　匪災之經過及匪區之情形

本特別區各地之匪患、無代蔑有、如歷代黃巢、紅巾、李闖、張獻忠、流寇之亂、均遭蹂躪、然不久均各消滅、辛亥革命之後、陳獨秀李大釗翟揣馬克史之共產主義入中國、初僅爲主義之研究、迄十三年國民黨改組、實行容共聯俄政策之後、共產黨徒乃得隱身于國民黨之下、大肆活動、以中國爲其主義之試驗場、以農工爲其主義之試驗品、本特別區各境遂成爲彼輩活動之根據地、十五年時即已散布各地、乘機竊發、李韶久、段月泉輩、橫行龍崗一帶、有槍二十枝、迨十六年七月三十日、葉賀叛變于南昌、匪首楊金邦、曾萊春、糾合匪徒馬玉麟、何金生等據東固爲巢穴、斯時水南一帶、匪勢亦甚熾、有七九二縱隊之組織、雙方聯合、極囂張、未幾朱毛彭黃、相繼叛變、匪勢更形浩大、各區匪徒、合編爲二四兩團、至是遂全境完全匪化、十八年七月、吉安縣政府辦理八鄉聯防、未及一月、團長羅輝炳在直下率隊叛變、失槍四百餘枝、十八十九兩年、永豐縣三次失陷、吉水兩縣、亦先後遭刼、其殘酷行爲雖揚州十日、嘉定三屠、不是過也、十八年冴、匪首毛澤東派、與朱彭黃之軍人派、互相火併、匪黨之自殘殺於AB團名義之下者、數千餘人、富田事變、乃其最著者、二十年九月匪黨於富田成立僞公略縣蘇維埃政府、該僞政府復於本年五月遷設水南、劃分陂頭富田東固中鵠水南水東白沙等七區、更於龍崗設僞龍崗縣蘇維埃政府、有正副主席、及軍事、土地、勞動、教育、裁判、財政、交通、衛生、等各部、區設區政府、鄉設鄉政府、且有縣委區委鄉支部等僞黨部之組織、各區駐一游擊分隊、約六七十人、有槍二三十枝、富田駐一特務連、有槍二百餘枝、駁殼二枝、爲匪區之地方武力、復於各鄉設立共產學校、強迫七號至十四號的兒童、入校受匪黨主義之教育、一面廢除原有土地之界址、將所有土地、按各鄉人數而均分之、凡平日不務正業之流氓、一變而爲匪區有田有地之人、更每區創設合作社、以操縱地方物產買賣之權、發行僞國家銀行之一元、五角、三角、二角、一角五分之紙幣、又搜括婦女之手飾、鑄爲一元二角一角之銀幣、強迫民間使用、並抽收各種苛捐雜稅、如小商人抽收商業累進稅百分之十四、農人抽農業累進稅百分之十四、又有所謂借穀運動、每人須納穀五羅、米一斗四升、發行公債票、每人限買三元、如無現錢、則以米穀每元二十斤折充之、於是民衆每年平分田勞動之結果、祇供赤匪之榨取而已、赤匪又頒佈男女結婚之婚姻條例、規定男女結婚之絕對自由、離婚後、在女子未覓得新配偶以前、須由男子每年津貼米穀五羅之條例、於是農人妻子多有厭丈夫貌醜而跟他人者、此爭彼奪、紊亂已極、赤匪爲欲使民衆俱行匪化、乃創立種種團體、如工會、貧農會、互濟會、擁護蘇聯大同盟等、強迫民衆入會、抽收入會費、如工會須每人每月納費一百文、擁護蘇聯大同盟十文、互濟會七十文等、是、凡十五歲至二十四歲者、則編爲少年先鋒隊、二十五歲至四十五歲者、編爲赤衛隊、其他年老者、爲擔架隊、年幼者爲兒童團、使担任放哨之工作、至婦女之貌美者、則編爲慰勞隊、年老者編爲洗衣隊、使人民無一不受匪黨之驅策、於是民衆不死於飢寒、即死於刀槍、尤以壯丁之盲從慘死、爲最可嘆、茲將二十年二月二十八日、水南區僞各鄉政府聯席會議之人口報告列之於左：

吉水，水南區人口數目，赤衛隊，少年先鋒隊，兒童團，及預備紅軍給養數目表

鄉之番號	人口總數	男數	女數	赤衛隊	少年先鋒隊	兒童團	紅軍給養預備數目
第一鄉	一．七〇〇	八〇〇	九〇〇	[illegible]	[illegible]	[illegible]	米一百担　鹽一百斤　[illegible]二百斤
第二鄉	一．二〇〇	五〇〇	七〇〇	[illegible]	[illegible]	[illegible]	米八十担　鹽二百斤　[illegible]八十斤
第三鄉	一．六〇〇	七〇〇	九〇〇	[illegible]	[illegible]	[illegible]	米六十担　鹽五百斤
第四鄉	一．六〇〇	四〇〇	一．二〇〇	[illegible]	[illegible]	[illegible]	因貧無法儲備
第五鄉	一．〇〇〇	三〇〇	七〇〇	[illegible]	[illegible]	[illegible]	米三十担　鹽一百斤　油七十斤
第八鄉	一．五〇〇	四〇〇	一．一〇〇	[illegible]	[illegible]	[illegible]	因貧無法儲備
第九鄉	一．三〇〇	四〇〇	九〇〇	[illegible]	[illegible]	[illegible]	同右
第十鄉	一．六〇〇	五〇〇	一．一〇〇	[illegible]	[illegible]	[illegible]	同右
第十一鄉	一．三〇〇	五〇〇	八〇〇	[illegible]	[illegible]	[illegible]	米二十担　鹽二十斤　油五十斤
第十二鄉	一．一〇〇	四五〇	六五〇	[illegible]	[illegible]	[illegible]	米十担　鹽一百斤　油一百斤
第十三鄉	一．八〇〇	三二〇	一．四八〇	[illegible]	[illegible]	[illegible]	米七十担　鹽七十斤　油七十斤
第十四鄉	一．八〇〇	六五四	一．一四六	[illegible]	[illegible]	[illegible]	因貧無法辦
第十五鄉	八〇〇	四〇〇	四〇〇	[illegible]	[illegible]	[illegible]	仝右
第十六鄉	一．四五〇	七〇〇	七五〇	[illegible]	[illegible]	[illegible]	仝右
第十七鄉	一．四〇〇	五〇〇	九〇〇	[illegible]	[illegible]	[illegible]	仝右
第十八鄉	二．八〇〇	九〇〇	一．九〇〇	[illegible]	[illegible]	[illegible]	仝右
第十九鄉	三五〇	一五〇	二〇〇	[illegible]	[illegible]	[illegible]	仝右
第二十鄉	二．二〇〇	五〇〇	一．七〇〇	[illegible]	[illegible]	[illegible]	仝右
第廿一鄉	八〇〇	三三〇	四七〇	[illegible]	[illegible]	[illegible]	仝右
第廿二鄉	四〇〇	一七〇	二三〇	[illegible]	[illegible]	[illegible]	仝右
總計	兲．七〇〇	九．五[illegible]四	一七．三[illegible]	[illegible]	[illegible]	[illegible]	米三七〇担　鹽一．〇九〇斤、油[illegible]．七斤

據上表以觀、男女人口、爲二與一之比、其中充赤衛之壯丁僅一七一〇人、男子荒之現象、可以想見、本年五月間、僞公略縣共抽壯丁爲匪、四千餘人、然不久均開小差逃回、最近赤匪更變本加厲、凡十五歲以上至五十歲之男子、均強迫當匪、不願則指爲反動、殺無赦、據最近投誠之赤匪、水南區良村蘇維埃僞主席、鞠景義之報告、謂赤匪于九月起、實行赤色清鄉四個月、厲行查田運動、強施殺戮、將民衆分爲如下各種、(一)地主、凡以前有田二三十畝、收租有餘者、指爲土地剝削、凡間或雇用長工者、指爲勞動剝削、此等人目爲地主階級、須受刑、罰款釋放、否則即將財產什物一併沒收、令家入牢或槍決、(二)新地主、凡以前曾有田二三十畝、後退歸初曾爲匪黨效力、者謂之新地主、與上項同樣辦理、(三)富農、指現在所有之田、一半係前所自有、一半係有赤匪分得、或家有資財一二十元放債生息者、即爲富農階級、捆其家長、罰款釋放、稍有不願、即當坐牢或槍決、(四)中農、凡以前稍有田地、欠債不多者爲中農、須較貧苦工農、多買公債票、及各種稅捐、不願則捉之入牢、(五)良好中農、前爲佃農、而能借債度日者、爲良好中農、(六)貧農、以前欠人債、耕人田、家無恆產者、爲貧農、(七)僱農、以前家無恆產而替人作長工月工零工爲生活者、爲僱農、(八)工人、如木匠泥水匠篾匠等專特幫人作工生活者、爲工人、(九)獨立勞動者、(十)包工頭、以前曾僱工人帶徒弟者爲包工頭、其受摧殘與地主同、(十一)資產階級、以前曾收租收息者、爲資產階級、除財產沒收外、再行槍決、(十二)土豪、以前不耕田、靠收租生活者、爲土豪、與前項同樣處決、(十三)劣紳、凡出入官廳、不勞而食者、爲劣紳階級、亦與前項同樣處決、目下全境壯丁絕跡、凡男子充匪者佔百分之六十、被赤匪監禁者佔百分之二十、所剩者爲老弱殘廢之流、其日常生活、依誰撫養、思之惻然、(未完)

中央助產學校續招新生廣告

㊀報名地點 南京貢院街衛生署第一□五號 ㊁報名日期 七月十五日至二十八日 ㊂考試日期 七月三十日 餘詳簡章函索即寄

教育局立案 教育部備案 兩廣中學招男女生

（名額）初中一年級生六十名二年級插班生四十名（資格）初中一年級須完全小學畢業或有同等學識者二年級插班生須有初中肄業一年轉學證書（報名日期）自即日起至七月二十七日止（報名地點）南京邀貴井本校（考試日期）七月二十八九兩日 簡章附郵票一分即寄

私立武昌華中大學招考男女生

本大學文學院中國文學外國文學經濟商業社會科學四系理學院生物學化學物理學三系教育學院教育行政教育方法二系均招收一年級新生二三年級轉學生新生以公立及已立案之私立高級中學畢業者爲合格轉學生以曾在專科以上學校肄業而有轉學證者爲合格報名及考試地點第一次在武昌本校南京青年會上海四川路青年會第二次全在本校報名日期自即日起至考試前一星期止考試日期第一次八月六七兩日第二次九月三四兩日函索簡章須附郵票二分詳章三角

國立北洋工學院（即前北洋大學）招生

（一）學系及年級：土木工程系（本系在第四年級時分普通土木工程組水利衛生工程組）八十人礦冶工程系四十五人機械工程系四十五人電機工程系四十八人建築工程系四十八人均招第一年級生男女兼收（二）報名及考期：天津北平上海均於八月一二兩日報名四五六七四日考試（三）考試地點：天津西沽本院北平東皇城根中法大學上海南站大同大學（四）資格：大學理工預科二年畢業或高級中學畢業者『凡本年畢業者須經會考及格方得應試』（五）簡章：如閱簡章逕向本院函索當即照寄

中國無綫電工程學校招生

一，學科 工程科電信科 二，程度 中學程度或相當學力 三，報名 考期 八月五日，十二日 四，章程 函索附郵票五分 五，上海公共租界愛多亞路一三九五號本校

校董 蔡元培 虞洽卿 袁履登 方椒伯 方子衛 校長 方子衛

國立北平師範大學招生

年級	教育 文理 三院 各科本一年級生
報名地點	北平在南新華街本校 南京在紅紙廊中央政治學校
考試地點	同上
報名日期	兩處均自七月十日起至八月五日止
考期	兩處均自八月九日起
簡章	向本校註冊課或南京紅紙廊中央政治學校函索須附郵票一分

附告 梁士詒先生獎助學術委員會在本校地理系物理系生物系招考大學補助生各一名共三名每名每年補助國幣二百六十元以四年爲限凡高中畢業成績優良確係無力升入大學之清寒學生即來報名勿失機會

浙江省警官學校招考第四期官費生廣告

（一）名額 六十名男女兼收（二）修業期間 兩學年（三）年齡 二十歲以上二十五歲以下（四）投考資格 高級中學畢業或與高中相當程度學校畢業者（五）報名手續（甲）呈驗證書（乙）填寫志願書（丙）填寫保證書（丁）隨繳四寸半身照片三張（戊）隨繳報名費一元（考取與否概不發還）如遠道者可按照上列手續由郵掛號報名（六）報名日期 自七月十五日起至七月二十五日止每日上午七時起十一時止下午一時起五時止（七）試驗科目（甲）體格檢驗（乙）筆試1.黨義2.國文3.英文4.史地5.政治6.數學7.理化（丙）口試（八）學生待遇 在肄業期間學費免繳宿膳服裝及講義等費均由校供給如中途退學或犯規除名均責成保證人按實如數賠償（九）考試日期 杭州七月二十九日起南京八月一日起（十）考試及報名地點 南京（上倉橋本校），杭州（繡花巷警士教練所）

江甯縣立中學招考男女生

（名額）初中部一年級五十名師範部一年級五十名（資格）初中部一年級須完全小學畢業或具有同等學力者師範部一年級須初中畢業者（報名日期）自七月二十日至二十六日（報名地點）南京中華門外小市口本校（考試日期）七月二十八日至三十日（考試地點）南京府西街南京市立第一中學 簡章附郵票一分即寄

江蘇省立南京中學招生

（級別）高中普通科一年級兩班初中一年級兩班均不收女生（資格）高一須初中畢業初一須高級小學畢業（報名日期）七月十二日起至十七日止（報名地點）南京門帘橋本校第一院（考期）七月十九日至二十一日（考試地點）高中在南京門帘橋本校第一院初中在南京八府塘本校第二院 函索簡章附郵票二分

國立中央大學實驗學校中學部招生

年級名額	初中	一年級上學期四十五名，三年級上學期至多十名
	高中	一年級上下學期各四十五名，二年級上學期至多十五名
報名日期	七月十日至十九日止	
考試日期	七月十七、十八、十九	
附註	1.考試課目詳載招生簡章函索附郵票一分 2.函索本校一覽及用書單附郵票一角	

教育部備案 教育局立案 東方中學招男女生

（級別）高初中一二年級上學期（報名）自即日起（考期）七月廿二，廿三兩日（校址）南京國府路（附註）函索簡章附郵二分

社會局立案 教育部備案 京華中學招男女生

（年級）初一新生及各級插班生（報名）即日起至考試前一日止（考期）七月二十一日（地點）南京八府塘本校（附設暑校）有初中各年級程度者隨時皆可報名插入相當班次聽講（函索簡章）須附郵票一分 校長傅况鱗

首都女子法政講習所 初級中學校 招生

▲名額 法政一百名分法律經濟各五十名▲資格 以曾在初級中學畢業或具同等學力而有相當證明者爲準▲初中新生五十名一下二上二下各級插班生二十名▲報名 即日起▲考期 七月三十日▲函索簡章 附郵即寄▲法政外埠招生委託各省高等分院代考▲校址 南京楊將軍巷

勵志社附設 勵志中學招生

名額 初一 二十名 初二 十名 資格 社員子弟及軍人子弟經社員介紹者按規定程度報考 日期 七月二十三，二十四，連考兩日 校址 南京中山路黃埔路口勵志社 簡章函索即寄 報名日期 七月二十日截止 考試

招生委員會啓

勞工月刊

中國研究勞工問題之唯一刊物

廿三年七月一日出版

三卷七期目錄

- 空氣之調節與測驗及工人之舒適問題……王世偉
- 全國鑛山工人的現狀……陶鎔成
- 西班牙孕婦保險概略……張少微
- 生活費與工資率……屠哲隱
- 國際印刷協會……王青譯
- 職業分類名目之應劃一……鄭鶴
- 全國失業工人數字的研究……陶鎔成
- 勞工法令解釋彙編……楊放編
- 國內勞工界（五、一六—六、一五）……春和編
- 國外勞工消息……世編

發行 南京林陵路二〇二號勞工月刊社 定價 每册二角半年一元一角全年二元 國內連郵資在內國外加倍 代售處 各地大書坊

高等考試鎖闈日錄

投考 高等文官 普通文官 各大學 各中學 必備秘笈

本書爲高等考試襄試委員印水心先生所著載院長王委員長等審閱全書共分六卷計二十餘萬言凡闈內一切經過情形上自國府主席入闈慰勞委員長高文宗下至典試襄試各委命題閱卷執事員司計算考分以及內外同闈詩文酬唱商討學術一言一動無不按日記錄文筆古茂說理精純自有考試以來空前未有之大貢獻也洋裝一鉅册（計三百餘頁）定價一元特價八角

普通考試指南

臨場秘訣 考試南針

本書亦印水心先生所著爲適應投考普通文官高等文官及各大學各中學員生之需要而作全書共分六編一，考試須知二，臨場擬徑三，試題擷要四，試題解答五，應試文選六，首都游覽指南分類詳明材料宏富關于如何出題如何閱卷如何評定分數以及各種試題答案無不詳細揭示凡有志投考者得以觀摩如登寶地臨場必有把握洋裝一册（計三百五十餘頁）定價一元二角特價九角六分外埠函購寄費加一

南京太平路京華書局發行 分售處 外埠各大書局均有出售

總理遺囑

余致力國民革命，凡四十年，其目的在求中國之自由平等。積四十年之經驗，深知欲達到此目的，必須喚起民衆，及聯合世界上以平

國際週報

第八卷

第八期要目

- 高橋藏相之進退與日本財界……吳卓生
- 日本政局展望與繼任首相問題……李文顯
- 法總理杜美之恥勉救國……周琛
- 日俄不侵犯條約論……陳次溥
- 陸軍之價值何在……葉祥法
- 國際時事

本報每份定價大洋五分半年連郵費一元一角全年二元國外加倍（郵票代銀九五折）社址南京湖南路十八號訂閱者請向本社函洽

地政月刊

第二卷 第六期

二十三年六月出版

要目

- 土地稅能否轉嫁問題……高信
- 蘇俄之土地整理……汪浩
- 俄國古代農奴之研究……郭漢鳴
- 我國荒地數學之研究……李積新
- 農村信用與地權異動關係的研究……秦翊

尚有專載時論撮要書報述評新聞等等不備載

編輯 中國地政學會 發行 南京正中書局

定價 年十二册大洋二元 半年六册大洋一元一角 另售每册大洋二角

郵費 國內在內 國外加倍

地政月刊第一卷合訂本發售啟事

本會出版之地政月刊頗蒙各界歡迎暢銷海內茲爲便利閱者起見特將第一卷十二册合訂爲兩大册分精裝平裝兩種精裝布面兩册大洋三元平裝紙面兩册二元四角國內郵費在內國外及香港郵費另加發售以來銷路頗旺現已存書不多如欲購閱務請從速直接向敝會接洽或南京揚公井口正中書局亦可 南京四象橋中國地政學會啟

地政月刊第二卷第七期 各省市地政概況專號出版預告

各省市辦理地政之經驗爲他處辦理地政之絕好參考資料常承各界以此爲詢爰商之地政學院將年來所得材料擇要，次刊爲專號不日出版以供同好

南京太平路花牌樓共和書局發行

最近出版軍事書籍

- 最新德式操場野外詳細實施筆記 八九十期合編 精裝一册一元五角
- 德式野戰築城之研究 精裝二册三元 平裝二册二元二角
- 德式步兵班排戰鬥之研究 精裝一册八角 平裝一册五角
- 最新德式步兵重兵器術科實施筆記 精裝一册一元八角 平裝一册一元四角
- 柏郎林機關槍說明書及操作 精裝一册六角五分 平裝一册三角五分
- 德式步兵連戰鬥之研究 精裝八角 平裝五角

以上一律八折

唯一國產 烟台啤酒

滴滴泉水精製

功能：祛暑辟疫強身健脾

注意 烟台啤酒瓶蓋十個可換上等毛巾一條 各大食物店均可掉換

南京總經理永記公司 地址中山東路一七八號 電話二三五九八號

張順康 張耀祖 駁復張照岳啟事之啟事

緣順康等有祖遺南京市高門樓富厚崗山地水塘等等一切財產依法均歸順康等執業與照岳等毫無關係（見民國廿一年十二月三十一日中央日報載明可考）去年十一月張照岳盜賣高門樓山土經順康報奉警局拘解江寧地方法院檢察處訊明起訴刑事簡易庭審判張照岳畏罪潛赴民庭假以析產起訴圖卸罪責現已先後由民庭及江蘇高等法院判決駁回其訴張照岳無法可施竟又串出張學清代表以張學清名義提出不正當高門樓新契一張請財政局給照買賣幸蒙財政局審核伊等所呈新契現有多處漏洞派員調查屬實並將順康等呈明伊等串合冒認朦混買賣旋於本月七日奉財政局批示呈悉張學清等所報買賣一案已予撤銷仰即知照等因奉此今張照岳等以串合買賣一案奉令撤銷後忽又異想天開於本月十二日中央日報載張照岳亦以祖遺高門樓富厚崗山地一坵水塘一面於去歲十一月將該地塘變賣即經過戶管業云云查高門樓等處祖遺之產完全歸順康等所有鐵證俱在該張照岳（係姓王冒姓張）所登啟事完全捏造虛偽事實尚望各界勿受欺朦如張照岳等果有高抬年月與人締結若何契約順康等一概認為無效特將經過情形切實駁復此啟

張照岳啟事

緣照岳有祖遺坐落高門樓富厚崗山地一坵水塘一面歷經管業無人爭執於去歲十一月將該地塘變賣即經過戶管業近有張順康張耀祖登報啟事略稱有高門樓產業誠恐照岳變賣或押貸一概認為無效云云查照岳與順康耀祖各有祖遺之產各不相干只有公香火產一所去歲被伊康等變賣經照岳查悉始充出價洋四百元立約言明順康等之產與照岳無干照岳之產亦與順康等無干今順康等誣照岳變賣己產需索不遂捏詞登報意圖搗亂恐不明真相者發生誤會特此鄭重聲明

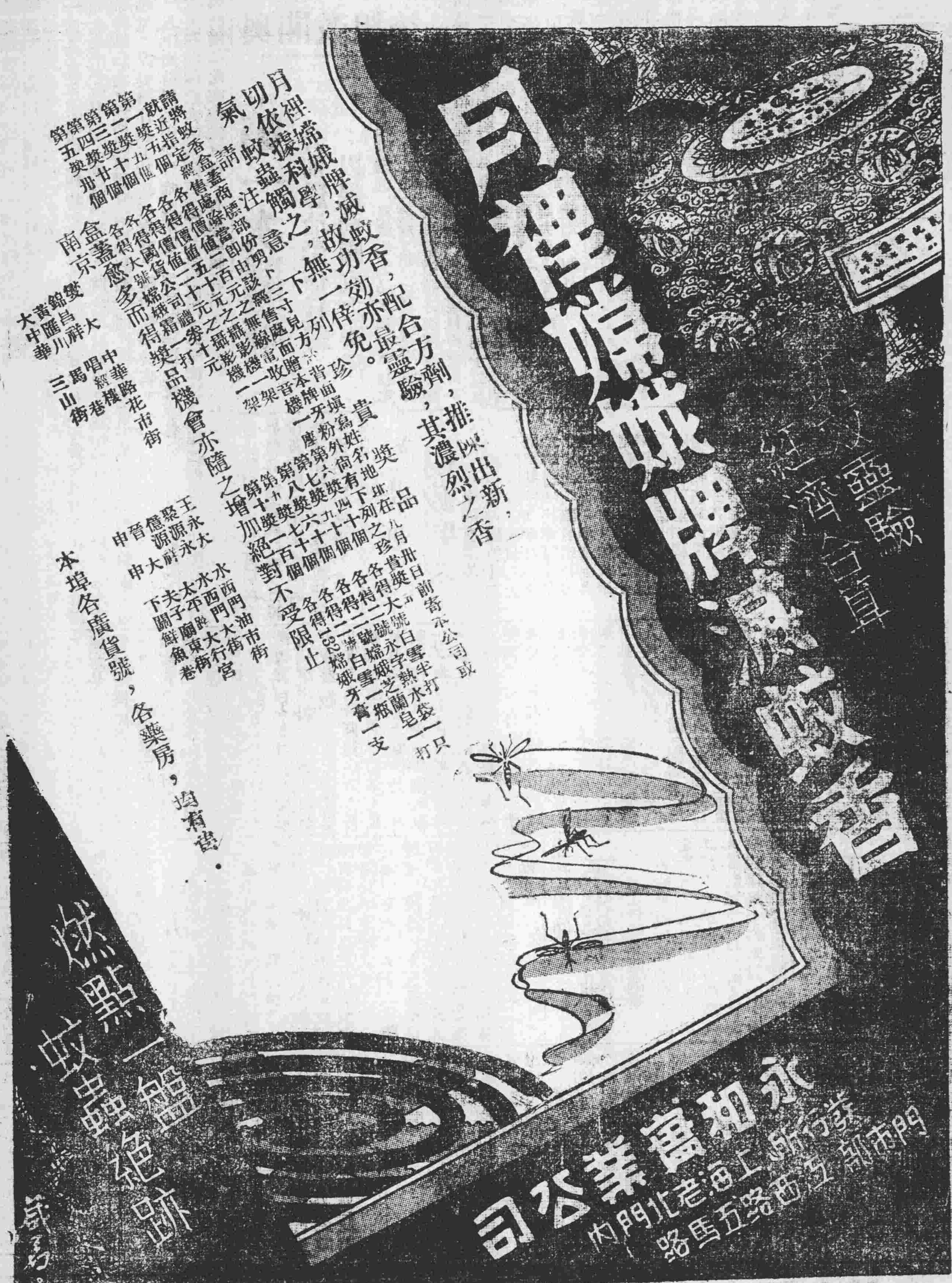

謹告大眾

兜安氏領頭　別人家隨後

兜安氏領頭　別人家隨後

各埠藥房均有出售　上海江西路四十九號兜安氏西藥公司

此膏分大金小金兩種　懇惠顧者選擇

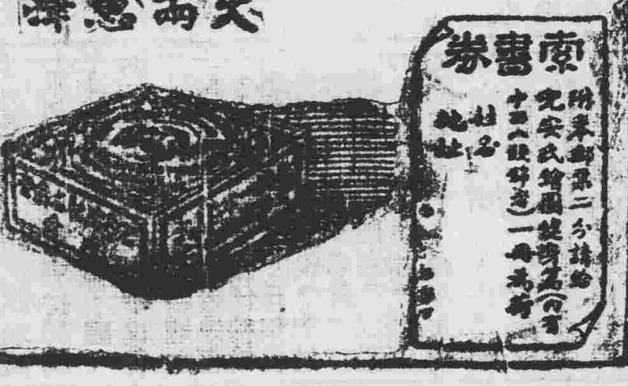

本報添聘外埠分銷啟事

本報為普及推銷及便利各地閱戶起見添設下列各地分銷處利益優厚寄遞迅速有意承辦者請直接向本社發行課接洽樣報及分銷簡章函索即寄

華陰　涪陵　咸陽　巴縣　鳳翔　合川　郃縣　遂甯　三原　瀘縣　大荔　南充　膚施　鄂城　榆林　漢陽　歸綏　沙市　包頭　宜都　五台　宜昌　大同　巴東　汾陽　襄陽　臨汾　咸甯　安邑　甯夏　晉城　涇川　奉節　皋蘭　萬縣　西甯

▲衣服鞋帽▼

大美洗染服裝商店　洗衣漂帽染色及夏合洗衣加快二小時可取　精製現代國貨西裝　特設修改舊式西裝　地址延齡巷大街　電話二二三六一

都錦生　翻領內衣　減售九角　太平路門簾橋　電話二三二〇六

尼姑機夏布王　廣東湯坑尼姑機白夏布紗圍堅結輕如蟬翼網出數無多在廣州每件有最上者曾售至六十餘元今客旅帶來數十件料二丈四尺原價十五元計長衫料減售七元五角寄在花牌樓大華飯店五號房出售識貨者請來參觀以免向隅

▲食品▼

出品　上蔣茶腿　西湖龍井　金華南腿茶葉號　中山路土街口　經理　燕牌煉乳　惠泉醬油　電話二一五〇六

上海酒樓　太平路中花牌樓南　中菜西餐　早晨茶麵　喜慶筵席　男女侍役　摩登西點　各式飽餃　佈置敞雅　殷勤週到

增設冰室　冰　各種冷食

鼓樓冰廠　牌子最老　信用最著　規模最大　設備最精　出品最佳　服務最週　地址鼓樓富厚崗　電話三一六六五

北平五星啤酒　▲是天下第一泉玉泉山之名水釀成　▲論用質味醇厚最優上之眞正國貨　中外歡迎　南京總分銷處裕信公司　▲地址二廊廟蔡家花園　電話二三二五六

月山公司　楊公井十二號　電話二二一七八

精製著名月老牌　▲麵包　▲西點　▲糖果　宏麗咖啡室　冰　各色滋美冷食

妙機百貨公司　高尚飲冰室　鮮桔冰淇淋　熱水刨冰　▲消暑卻熱清涼止渴▼　冰淇淋　小桶一元　大桶二元　即叫即送　▲地址新街口　電話二一〇八五

安樂屋頂　五角西餐　情侶對酌，風趣環生　費兩角茶資　作數時幽憩　消除炎夏煩惱　恢復愉快精神

好消息！新開西蜀　陶樂春川菜館　擇定六月二十日開幕　夫子廟首都大戲院隔壁　裝璜歐化　清潔衛生　電扇齊備　夏令合宜　川中名菜　設備俱全　歡迎賜顧　招待週到　內設大禮堂　電話二一三五四號

冠生園　楊公井國民戲院右首　新增飲冰室　一切冷品應有盡有

浙紹慶記越明酒棧　經理北平雙合盛五星牌啤酒　氣味清香　有益衛生　來電通知　立刻送上　每打四元四角　每箱七元二角　▲地址中山路土街口　電話二三三七八

▲房屋設計磚瓦▼

宏業磚瓦　事務所新街口　電話二二七二二　製造廠和平門　電話三一四三八　完全機製　壓力高強　整齊劃一　堅固耐久

金陵房產建設社　地址國府路東梅園新村八七號　電話二二二九　▲設計　▲監工　▲測量

凡擬建築房屋缺少現款及房地產者請向　欲押現款　協和號接洽　地址太平路口中南銀行二樓太平保險公司內　電話二二〇一八

便宜地產出售　福星營造廠兼理繪圖建築　地址淮清橋西二九一號　電話二二四七四轉

土木建築技師濮良籌事務所　代辦一切土木建築工程設計繪圖　市府路三十六號　電話二二八三九

漢陽紅青瓦　此瓦堅固美觀久已馳名全國　敝號現有大批運到供首都建設之需　倘蒙賜顧無任歡迎　順裕紅瓦號　鼓樓中山路五三號　電話三一七五六

新啟馬塔牌水泥　南京經售處鼓樓中山路五十三號　順和水泥號　電話三一七五六

▲醫藥▼

內科醫士葉古紅診所　國府路東箭道南口　診例　上午門診一元　下午出診五元　電話二二六六一

婦幼科女醫士魏新綠

內外科花柳科特設戒煙專科　達三醫院　院址南捕廳　電話二三三六四

特別警告　時屆夏令疫症叢生性命攸關君等當未雨綢繆作速謀自衛之方惟有一經發之舉何製平安水可以保障安全該水是十數年經驗之良方用貴重藥品標準配製無論何種危險痧症服之立能起死回生迥非市售一切藥水可比　價目小盒十六瓶每盒大洋一元　大盒一百瓶每盒大洋五元　總售處南京龍王廟濟生療養院　電話二二八二五

婦科專家　女醫師程立卿　精醫子宮病赤白帶日久不孕　診所楊公井國民戲院前

介紹國醫戴坤山按摩專科　專治筋骨酸疼四肢麻木半身不遂冷熱皮寒小兒驚風肚痛水瀉男婦內外難症　介紹人李宗謙　觀樓旅館三號　電話二二二四九　門診一元　出診二元四角

診治腦性病　▲男女腦病　▲男女性病　淋病久久不愈之老帶以及經期失調等　診例及時間　上午十時至晚間八時　診所南京新姚家巷念九號（南京戲院對面）　醫師汪浩然

感謝良醫高煥然

康福醫所　專科花柳　時間　門診上午九時至下午七時　出診下午七時至九時　地址花牌樓南京

德醫袁精九　主治內外各科　（本日起診）　專門花柳科　貧責治法　最新療法　城北唱經樓西街同濟診所

鳴謝白濁良醫

▲藝術▼

生生照像館　地址碑亭巷二八號　電話二二〇七二

▲車行▼

通華運輸汽車行　地址中山路新街口五　電話二三六二五

▲雜類▼

一冊命書救我滿門幸福　感謝曲阜孔憲和

陳長記壽材舖

對重要外交問題 英下院將加討論

西門將出席報告與巴爾都接談經過 國會中人認簽軍縮公約機會已加多

▲中央社倫敦十三日哈瓦斯電 今晨泰晤士報載稱、今晨下院開會時、對于外交政策、將有所辯論、一般人預期此項辯論、將有特別重要之意味、蓋一般國會議員、極願聞悉西門與法外長巴爾都最近談話之經過、希望西門將出席作完備之報告、並就政府關于歐洲政策之見解、向下院作有益之指陳云、財政新聞、則謂國會方面、頗有一種傾向、認為巴爾都來英後、簽訂軍縮公約之機會、已大見增多、因此該報乃謂各方現正期待英國政府之發言人、在與關于英國空軍問題宣言中、不至要求立即鉅額增加軍事航空之經費、蓋以前英國似曾有此意、今因局勢變異、已可不必有此要求也。

▲中央社柏林十二日哈瓦斯電 德國報紙、繼續評論巴爾都拜訪倫敦之結果、政治外交通訊報、略謂法外長、現在倫敦戰勝麥唐納主義、則以後各國、有敢於反對法國所主張之公約政策者、必將在外交上重受攻擊、此為吾人所可預料者、該報又謂、法國所主張之政策、同時在對待德國與意大利、英國在相當範圍之內、追隨法國、其前途必多荊棘、柏林日報、發表該報駐倫敦訪員之意見、略稱英國人視英法兩國友誼之表示、為倫敦談話之主要結果、而事實上自歐戰終結後、兩國友善、從未有如今日之甚者、最近數週以來、英國任何階級人民、未有不抱反德思想者、而同時對于法國、則表示親近、該報結論、謂德國國際政局、誠然嚴重、但非絕無希望、因德國尚有一種保障在手、保障為何、即英國終須依靠德國、以維持歐洲和平、否則英國經濟、即無復興之望也云。

▲中央社倫敦十二日哈瓦斯電 法國主張之區域互助公約計畫、業經英國贊成一節、昨日英閣議決定即時正式通告各關係國、此訊現在業已證實、英內閣所以如此者、其故有二、一則德國衆院、將於星期五開會、英國之見地、須於事前先令希特勒知之、再則德國國會議員、甚願一聞巴爾都此行之結果、西門為順從輿論起見、擬於明日在下院發表宣言、說明此事故也。

▲中央社羅馬十二日哈瓦斯電 英國駐羅馬大使德魯蒙、拜訪墨索里尼、同時意大利駐倫敦大使格蘭第、亦曾訪晤西門、有所商談、聞羅馬倫敦、同時接洽、似與巴爾都此次倫敦之行、有相當關係云。

奧閣改組後 第一次閣議

公佈懲治恐怖行為 以保衛國家之法律

▲中央社維也納十二日哈瓦斯電 杜爾夫斯內閣、於日昨改組、旋即舉行第一次閣議、將例行公事處理之後、即公佈懲治恐怖主義行為、以保衛國家之法律、按此項法律、規定在實行簡易司法程序之期限(至一九三五年一月卅一日為止)以內、凡使用爆炸物、備謀暗殺或對運輸或公益事業有嚴重犯罪行為者、處以死刑、總之、法庭對於此種行為、只能按簡易程序、判處死刑、恐怖主義者、限五天之內、將所藏之爆炸物、呈交官廳、得在一定條件之下、不治其罪、內閣又頒布一種法律、取銷工人及職員委員會、而代以職業委員會。

▲中央社維也納十二日路透電 奧總理杜爾夫斯昨日宣佈渠將開始清除奧國國社黨及凡私藏炸彈者、皆將處以死刑、乃未及數小時、即發生炸彈案兩起、一傷五人、一在薩爾斯堡爆炸、毀杜爾夫斯祖國陣線團員一人之汽車。

▲中央社維也納十二日路透電 奧政府決計盡其權力、遏止政治狂熱者拋擲炸彈、以圖殺人或破壞之習慣、今日內閣會議、草定條例、凡犯拋擲炸彈或私藏炸裂品之罪者、悉處死刑、並已發出警告、限令未經當道特許而藏有炸裂品者、悉於五日內交出。

▲中央社維也納十二日路透電 十七齡德童巴特齊格、被控謀刺奧總理杜爾夫斯、今日由法庭判處徒刑六個月。

挪威答覆英政府

解釋領海範圍

▲中央社挪威京城十二日路透電 挪威首相摩溫克、今日述及英政府指挪威當局在三哩領海界限外干涉英漁船一節、謂挪威素以距岸四哩為其領海之界限、又謂挪威政府、已答覆英國關於此案之牒文、措詞和緩、渠意當可使爭端得以和平解決云。

英殖民地 財政狀況

年來頗有進步

▲中央社倫敦十二日路透電 殖民部大臣李斯特、今日於下院辯論英國各殖民地預算案時、陳述英國殖民地財政狀況、謂數年之前、殖民地之財政收支、悉賴英政府濟助、今則預算漸有進步、已能平衡、錫蘭大獲橡皮與茶葉兩業之裨益、此二物佔其出口貿易四分之三、馬來一九三二年預算案、猶短少一千一百萬元、今此數已減為三百萬元云。

對玻巴禁運軍火 各國多未能實行

英將與其他政府重行考慮

▲中央社倫敦十二日路透電 外交部國會次官史丹賀浦、今日在上院答覆掌璽大臣艾登之問話、謂禁運軍火、接濟玻利維亞巴拉圭兩國之議、現從事實行者、僅有英美丹麥瑞士荷蘭五國、英國自五月九日起、不復頒發軍火運往玻巴兩國之證照、查日本曾宣布絕對贊助此項計劃、意國曾聲明、如俄日允加贊助、則意國亦願施禁、駐羅馬與東京之英代表、雖各與駐在國政府接洽此事、未獲若何效果、渠信必意國與各國合作則禁令始能收效、玻利維亞曾發恫嚇、謂英政府如續禁軍火運玻、則玻政府擬加徵境內英公司之稅云、史氏末謂、如禁令失效、則英政府須與其他政府、重行考慮此事云。

德國會重開 希特勒將演說

民衆欲知政府態度對此頗殷待 預料被殺者姓名與罪狀將宣佈

▲中央社柏林十二日路透電 德國國會、定明日復行開幕、希特勒擬到會演說、現各公共場所等、均建有放聲器、無線電執照條例、亦將暫時寬弛、俾極多數之民衆、得聆其演詞、此次集議、雖至關重要、但料為期極短、僅容議員聆希特勒之演說及政府之宣言、並對以歡呼而已、政府之宣言、為衆所殷待、大約將發表清黨運動中所殺諸人之姓氏、而說明其罪狀。

▲中央社柏林十二日路透電 勒不齊格高等法院今日將共產黨八十八人判處徒刑、自三十一日至三年半不等、若輩或被控叛國或被控藏有軍械與炸裂品。

▲中央社柏林十二日哈瓦斯電 航空部長戈林、於最近政變之後、曾召集普魯士地方各檢察官、當中央司法部長格特納及秘密警察長希木勒之前、解釋法律觀念、謂國社主義、只能有一種法律觀念、即希特勒總理本人所自定之觀念是也、戈林又謂、希特勒欲使國社主義國家之中、人人絕對遵守紀律、各檢察官、應本其職務、保護國家、凡攻擊國家及希特勒總理者、應予以嚴懲、自六月卅日總理削平亂事之後、人心稍感不定、但現已恢復常態矣、有人主張極端法律主義者、謂凡事皆可破壞、獨法律必須保持、此非吾人所能贊同者、吾輩國社主義者、以為人民為萬事元始、法律乃人民所自作者、總理曾謂國家法律與意志二者完全相同之事、以故任何人不能界法律以敵對之性質、戈林繼稱、六月卅日事變、為德國解除最大危險、所以能如是者、要當歸功於希特勒與其代表者之敏捷行動、其言曰、此數日內、國社黨當局之行動、為德國人民良心與法律之表現、以故此次行動、極為正當、事後無論何人、無權加以審查、此次行動、又極深白、任何人無權以個人理由、反對總理、致污其潔白之行動、凡有反對者、不論何人、一律嚴懲、其有造作蜚語者、亦應從嚴處罰、總之、法律觀念、只有一種、即總理所自定之觀念是也云云、衆議院定於明日開會、午後八時出席演說者、除希特勒以外、尚有戈林、屆時希氏重要演說、將由無線電台播送各處、除政府組織之廣播台以外、私人設收音機聆取演說者、在所不禁、明晚各大咖啡館、亦可聽到希氏演說云、

▲中央社倫敦十二日哈瓦斯電 本日下午、有人在此間德國大使館門前、舉行仇視德國之示威運動、有負木牌之人多名、徘徊門外、牌上書有標語、如法

約翰遜 倦勤說不確

▲中央社巴拿馬十二日哈瓦斯電 近日外傳、復興局主任約翰遜、有倦勤意、擬請總統任命委員會主持復興事務、頃羅斯福總統對新聞記者宣言、謂約翰遜仍任復興局主任、並未請求另組委員會主持局務、外間所傳、全屬子虛。

▲中央社美國華脫魯十二日路透電 美國國家復興局主任約翰遜、今日對農民演說、對於德國事件、抨擊頗烈、謂德國事件、已使全世界震驚、負責人物、可從其家中曳出、使之背牆而立、受衛隊之槍彈、此種景象、非余思想所能及、余前在墨西哥、見半開化之人民、與半醉之野蠻人、曾有類此之殘忍舉動、但德國同文化較高者、而竟有此舉動、是誠不可思議者云。

法海長畢特利 特訪日駐英大使松平

談話主體不出明年海會各問題

▲中央社倫敦十二日哈瓦斯電 法海長畢特利、本日拜訪日本駐英大使松平、按日本參加海軍會議之代表團、即由松平主持云。

▲中央社東京十二日路透電 現悉一九三五年日本海軍預算為六萬五千萬元、陸軍預算、為五萬萬元、現已準備海軍航空隊之增置辦法、及陸軍航空隊之補充程序。

比政黨黨員 不得著制服

衆院已通過議案

▲中央社比京十二日哈瓦斯電 衆院前有人提出法案、要求禁止各政黨黨人穿制服、本日此案、已由衆院以九十四票對七十四票之多數、予以通過。

貝林漢 工人衝突

罷工者與不罷工者

▲中央社貝林漢十二日路透電 今日罷工碼頭夫與不罷工者、大起衝突、有職工二人、被罷工者毆傷、又有一少年、在旁觀戰、被人用石擊傷頭部、已入醫院。

蘇俄 償還美債

四百五十萬美元

▲中央社紐約十二日哈瓦斯電 一九三三年美國復興建設銀公司、曾以款項貸於蘇俄、俾其向美國購買棉花、以一年為期、利息五厘、蘇俄政府、以四百五十萬美元之款、撥存此間卡斯銀行、即保償還此款之用。

法陸軍 停止秋操

▲中央社巴黎十二日哈瓦斯電 陸軍部宣佈一九三四年軍隊秋操、着即停止、以節省經費、各師僅於駐在地點、作野外演習。

法蘭西銀行 貸借對照表發表

▲中央社巴黎十二日哈瓦斯電 法蘭西銀行、截至七月六日以前之借貸對照表、頃已發表、計存金為七百九十六萬三千三百萬佛郎、(照前多一萬零五百萬)、銀幣為六萬三千六百萬佛郎、(較前減少九百萬)、外國貨幣為一千四百萬佛郎、(較前少一百萬)、貼現證券為卅九萬八千六百萬佛郎、(較前少五萬二千四百萬)、紙幣為八萬二千二百萬佛郎、(較前少一萬六千六百萬)、活期存款為一百四十六萬六千七百萬佛郎、(較前少二萬八千三百萬)、見票即付之款總額為一千零零一萬一千五百萬佛郎、紙幣金準備前為百分之七十九又十二、現已增至七十九又五十六、美元對法匯價為十五佛郎一五五、英鎊對法匯價為七十六佛郎三二。

財政部佈告 [illegible]四號

查民國二十年金融短期公債第十次還本民國十八年裁兵公債第十六次還本業於七月五日在上海銀行業同業公會執行抽籤[illegible]與前列中籤號碼相同者均為此次中籤債票[illegible]二十九張[illegible]元票五元票各二千張共合本銀五十萬元應繳附帶息票自第十七號起至第五十號共三十四張所有應還本銀[illegible]七月三十一日起均由各地中央中國交通三銀行開始付款以二年為期期滿不再給付恐未週知特此布告

中華民國二十三年七月五日 財政部長孔祥熙

財政部布告 第四五號

查民國十八年編遣庫券、民國二十年捲菸稅庫券、民國二十年關稅短期庫券、暨民國二十年鹽稅短期庫券、亟應換發新券、民國二十年[illegible]一日為十八年編遣庫券、九月一日為二十年捲菸稅庫券[illegible]十一年統稅庫券、十二月一日為二十年鹽稅庫券[illegible]業公債開始加給息票之期、凡持有前項各種債券者、務於限期以內、逕向上海江西路四五二號債券調換處請換新券或加給息票、[illegible]換領恐未週知特此布告

中華民國二十三年七月四日 財政部長孔祥熙

辦法

民國十八年編遣庫券、民國二十年捲菸稅庫券、民國二十年統稅短期庫券、民國二十年關稅短期庫券、民國二十年鹽稅短期庫券換發新券、暨民國二十年江浙絲業公債加給息票

㈠民國十八年編遣庫券、民國二十年捲菸稅庫券、民國二十年關稅短期庫券、民國二十年統稅短期庫券、民國二十年鹽稅短期庫券換發新券、暨民國二十年江浙絲業公債加給息票各事宜、由財政部令飭江西路四五二號債券調換處辦理、其在遠道各地、由財政部委託中央中國交通三銀行代辦

㈡前項六種債券、除二十年江浙絲業公債加給息票、應以未中籤之債票為限外、其餘五種全數換發新券、茲將二十年江浙絲業公債已經中籤號碼列後：

民國二十年江浙絲業公債

第一次	第二次	第三次	第四次	第五次
08	40	26	62	
17	44	31	71	
30		76		
60				
74				

凡持該項公債票，千元票自第一號至第三千號，百元票自第一號至第三萬號，末尾兩位號碼與上列各號碼相同者，均已中籤還本，不得再領加給息票，再第五次中籤號碼，俟十月抽籤後填入，應注意。

㈢持券人請換新券或請領加給息票時、應向經理機關領取申請書、照式填載、並註明債券種類張數及券面號碼、暨附繳未到期之本息票或息票、並將申請書加蓋本人圖章或簽字、如係二十年江浙絲業公債、凡千元票應在債票正面右邊下角、加蓋同樣之圖章或簽字、並照錄原號碼、百元票應在債票正面左邊下角、加蓋同樣之圖章或簽字[illegible]

㈣債券調換處或各地中央中國交通三銀行收到前項申請書時、應先查核所交債券暨附帶本息票或息票及申請書所載是否相符、並須查核應截票角或蓋章或簽字是否均已加蓋本人同樣之圖章或簽字、並經查對原債票號碼已否照錄、及江浙絲業公債已否中籤、如有錯誤及已中籤者、應即退還持券人、並告以原債票號碼、持向經理銀行兌取本銀、查明無誤後、應填發臨時收據交持券人收執

▲上項所[illegible]

㈤前項臨時收據、債券調換處用兩聯式、以一聯存根、一聯交給持券人、中央中國交通三銀行用四聯式、第一聯為收據、第二聯為通知單、第三聯為報告單、第四聯為存根、此項四聯收據、中央銀行用紅色、中國銀行用藍色、交通銀行用綠色、得由各經理銀行自行付印、惟格式及紙張大小並顏色、應悉照部頒式樣

㈥前項六種債券應繳附帶本息票或息票如下：[illegible]

二十年江浙絲業公債 千元票角圖樣(在正面下邊左角)

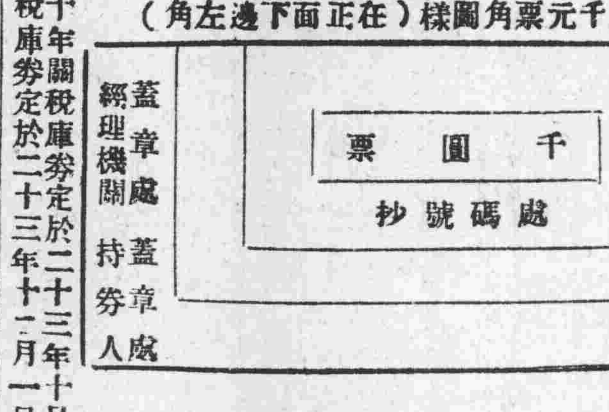

二十年江浙絲業公債 百元票角圖樣(在正面下邊右角)

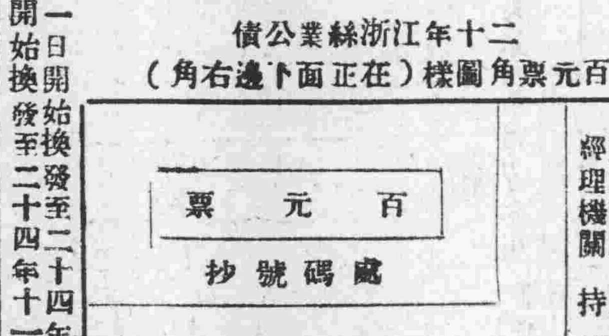

[illegible]

二十年關稅庫券定於二十三年十月一日開始換發至二十四年九月三十日截止、二十年統稅庫券定於二十三年十一月一日開始換發至二十四年十月三十一日截止、二十年江浙絲業公債定於二十三年十二月一日開始換發至二十四年十一月三十日截止、二十年鹽稅庫券定於二十四年一月七日開始加給息票至二十五年一月六日截止

江蘇句容縣政府招商承包土方工程廣告

本府現有土方工程約計陸拾餘萬公方、擬招商承包、凡具有該項工程學識經驗及資本、並領有江蘇建設廳登記證或南京上海兩市工務局甲種登記證之營造廠號、均可帶同登記證書、前來本府第一科領取圖樣章則標函、件每標隨繳圖表費洋五元(投標與否概不發還)、於投標前繳納保證金五百元(如不得標憑收據發還)、詳細估價限七月二十日上午十時以前親自將標函封固投入本府指定標箱內、定於七月二十日上午十時在本府大禮堂當衆開標特此通告

憲兵司令部建築大門頭及衛兵房屋招工投標

本部呈准建築大門頭及衛兵房屋任案、凡本市乙種登記以上之本國營造廠商願承包是項工程者、即向道署街本部軍需處領取圖樣說明書合同草案及標單等件、隨繳圖說印刷費五元(不退還)、並繳押保證金一百元(開標不中者退還)、定於七月二十四日上午九時在本部開標、除呈報派監標外、希屆期將開列標單連同繪具基礎圖樣、表明深淺大小做法說明、用火漆封固投入標匭、聽候當衆開標此啓

浙贛鐵路局招商承包玉山至南昌段水管鑄造工程第一次招標廣告

本路玉山至南昌段水管鑄造工程、茲將第一總段第二分段(即玉山至上饒間)、第三總段第九、十、十一、十二分段、及第四總段第十三、十四、十五、十六分段(即貴溪至南昌間)、先行招商承包、同時開工、凡本國國籍具有該項工程經驗并經省市政府乙種登記及格願承包一分段或數分段者、均可於二十三年六月三十日起向杭州裏西湖三號本局領取圖樣投標章程規範書合同格式等、每全份繳費二元及標單標封估價表水管表等、每分段繳費三元(此項圖表等費無論投標或得標與否概不退還)、前往工地查勘核實估價、列標價於七月十五日正午十二時以前投入本局所設標匭內、準于七月十五日下午二時在本局當衆開標此佈

南京大同揚子麵粉公司收買小麥廣告

請各地客商注意費項品質

南京小麥買賣費項繁多、市政府有整頓行斛佣金之規定、取締雜費之徵收、敝公司等已與糧行斛行佚佣各方協定減輕行佣費項、廢除雜費酒資、凡由糧行經手斛行過斛之麥、其行斛手續費及佚力由敝公司等支付、其他一切雜費酒資概行廢除、不另開客帳、而客商售麥與敝公司等、按價取款、並無費項、直與客商便宜實多、設有巧立名目者、[illegible]推費情事、請通知敝公司[illegible]亦有因若不及時改善殊非所宜、敝公司等製造麵粉、於麥品優劣關係至鉅、故須嚴加考究、際此見新時期、希望各產地販運客商暨糧行同業、深切注意麥品、因敝公司等須用潔淨之麥、如有潮毛灰土摻雜劣貨之貨、拒絕收買、勿謂不情、凡不良貨色、不能成交、而費周折、徒生損失、幸祈注意、特為廣告、惟希公鑒

永定河續漲
洪溜奔騰倍極洶猛
黃河水亦漲一公尺

[illegible]來、均呈漲象、南運[illegible]兩漕不等、但旋出[illegible]上游各地、山洪暴[illegible]雨、故水位連續猛[illegible]過水、各段險象紛[illegible]極危險、氾濫堪虞、[illegible]廳及永定河工款保[illegible]以利搶險、此外黃河[illegible]局昨亦有電致建廳[illegible]河工款保管委員會[illegible]七月七日上午十一[illegible]六一・五零、增至六[illegible]此情形、或有續漲之[illegible]一十七元、務請即[illegible]防範、有何情形、再[illegible]務局長門振中、盛防[illegible]街路）本河水漲情[illegible]增漲、至本日晚六[illegible]蘆溝橋及減壩橋、[illegible]門閘十三虹泄水、[illegible]搶險情形、另行彙[illegible]三、（街路）本河[illegible]、現在仍行續漲不河[illegible]等、洪溜奔騰倍極[illegible]六三・六九、減壩、金[illegible]水上埽面、水距堤[illegible]面僅一尺許、倍極危[illegible]禀陳、（下略）叩齊[illegible]日）下午起、至支日[illegible]分、今日晨又續漲[illegible]兩電、亦報漲水、[illegible]意防守隨時具報外[illegible]來電、略稱本月一日[illegible]一百三十方、東明作[illegible]堤、除電省府派員[illegible]、十、

淮陰散匪猖獗
嘯聚搶架無所不爲
刦掠紛起民不安枕

[illegible]匪徒當即用槍將[illegible]媳及兒媳擊斃、將[illegible]孫大案子及姪大綱[illegible]架而去、聞被殺兩[illegible]有孕在身、且行將足[illegible]殺後、腹部顫動不[illegible]情狀頗令人慘痛、駐[illegible]保安隊第二團團長曹[illegible]鄉村匪氛如此猖獗、[illegible]調集部隊、分派各鄉、[illegible]澈底痛剿云。七、十

旅滬揚同鄉
請懲易君左
并警告中華書局

（揚州快訊）江都各界[illegible]話揚州事[illegible]百餘代[illegible]前日（十一日）至[illegible]願聽訟歸來後、復於[illegible]日午後五時、假願生[illegible]繼續討論應付辦法、茲據旅滬八邑同鄉電報、已組織查究閑話揚州書籍委員會、於十一日下午三時、旅滬同鄉假大雅樓開會討論、計出席三百餘人、由朱士驤主席、議決（一）先致函中華書局警告、限三日內答覆、（二）函請江北揚屬各教育機關、各學校及各縣商會在本案未解決以前、暫時停買該局書籍、（三）電請行政院監察院教育部、請將江蘇教育廳編審主任易君左撥籍八戒案撤職懲辦、并請秉公辦理本案、以懲辦情、（四）電請鎮江地方法院、請秉公嚴懲、（五）決定組織揚屬旅滬同鄉查究閑話揚州書籍委員會、當推定委員七人、阮慕白、焦鼎鎧、錢澍聲、朱士驤、單毓彝、后大椿、宋國賓、分經濟組花執經李芝膺、文牘朱士驤、錢澍聲、單毓華、宋國賓、宣傳組焦鼎鎧、阮紳傳、后大椿、瞿怡承等、并聞此事現由中央黨部組織委員會秘書洪蘭友、及鎮江商會主席陸筱波出任調停說、七、十二。

實部農業司咨蘇省府
飭屬調查旱災情形
俾便統籌調劑糧食辦法

（鎮江通信）本年入夏[illegible]天氣亢旱、雨水稀[illegible]田稻枯萎、已成旱災險[illegible]影響秋收、恐已難免、[illegible]農村經濟、蒙極大損[illegible]而關係民食、尤較重大、昨實業部農業司、特咨請蘇省府、令飭所屬將當地所呈旱災情形、詳細調查具復、俾即統籌調劑糧食辦法、以資補救云。七、十三、

蘇保甲講習會完畢
各指導員定今明日分赴各縣

（鎮江通訊）本省民政廳遴委保甲指導員及總指導員十餘人、不日分派江北銅山區等十四縣指導及監督保甲進行事宜、爲使各指導員徹底了解、本省舉辦保甲之眞意、進行之方法、實際之現狀、俾有一貫之方法步驟、並于本月二日、在該廳先舉行保甲講習會等、各情誌前報、連日講習所甚形忙碌、茲將探得各情、分誌如次：

◆指導員姓名◆　保甲總指導員計五人、孫雲霞（銅山、邳縣、蕭縣、碭山）沈德仁、（睢寧、沛縣、宿遷、泗陽）王國斌（東海、灌雲、贛榆）熊淑英（漣水、沭陽）指導員計十四人、趙曉民（銅山）劉建安（蕭縣）黃懋材、（沛縣）邵體璋（豐縣）王錦華（泗陽）張旭（贛榆）張選垣（宿遷）吳向晨（漣水）韓紹周（沭陽）何子競（邳縣）吳義方（睢寧）羅志淵（碭山）舒鷸芬（東海）閻海璘（灌雲）

◆講習課目◆　閻鈞天講授）一、本省舉辦保甲之意義（二、本省舉辦保甲之區域（胡棘園）三、本省改制區鄉鎮區域之情形、（胡棘園）四、編查戶口前之籌備及進行之步驟（葉鳳生）五、編戶之方法（葉鳳生）六、查口之方法（葉鳳生）七、縣長之責任（張立瀛）八、區長之責任（張立瀛）九、編查委員之責任（張立瀛）十、鄉鎮長之責任（孫雲霞）十一、保甲長之責任（孫雲霞）十二、戶長之責任、（孫雲霞）十三、保甲規約之訂定（閻鈞天）十四、聯保聯坐、切結之塡具（張立瀛）十五、戶口異動之查報（張立瀛）十六、民有槍枝之登記（劉明順）十七、保甲長之執定、壯丁之編練、經費之籌措（周異斌）此外陳主席余廳長及相主任秘書、尙有懇切的精神講話數次、因內容長多、茲不備載。

◆講習情形◆　保甲講習會會場設於該廳舊省政府會議室原址、每日講習時間、定爲上午九時至十一時、下午二時至四時、講習時先由教授人照講習課目逐項講解、尤注意於本省保甲實際情形、困難點之解決方法、及應行注意各事項詳爲講述、次由各指導員發問、由講授人解答、再次互相質疑問難、悉心討論研究、故雖在溽暑、所有參與講習人員、仍覺興味盎然、樂而忘倦云。

（又訊）是項講習會、已於日前講習完畢、各指導員均定於今明兩日分偕各該縣縣長等赴各縣切實推進保甲云、七、十三。

催送中心工作大綱
蘇民廳代電二十三縣
其具體辦法進行程序經費預算及是否合乎地方需要均應說明

（鎮江通訊）蘇民廳以各縣呈送之本年度中心工作實施大綱、曾經該廳五月儉日以二二四二號令飭文到十日呈候核奪在案、茲逾期已久、查各縣尚未據呈送前來、合亟電仰尅日遵辦勿延、又查施政綱要、係包括一般行政事項、中心工作實施大綱、應審度地方情形、衡酌地方力量、就實施政綱要中、認爲最要并有具體方法可以集中力量、在本年度必能實施可觀成效者、擇要條舉、并須明定程序準確步驟、施政綱要與中心工作實施大綱、一繁一簡、自不得混同、乃查閱各縣呈件、有不明定程序步驟者、有誤爲一事者、俱有未合、用特代電鎮江等三十三縣特別注意、凡呈送中心工作實施大綱、其具體辦法進行程序經費預算、及其來源、以及是否合于地方人民之所需、與財力所能勝任、能否集中精力、計日成功、均應分別說明、妥擬呈核云云、聞松江、青浦、興化、啓東、泗陽、川沙、宿遷、寶應、睢寧、吳江、無錫、靖江、上海、寶山、海門、江陰、灌雲、句容、沛縣、南匯、揚中、丹陽、豐縣等、二十三縣、已擬呈送民廳核示、其餘各縣、務須與最短期間遵批呈核云。七、十三、

長沙等十縣之善後
培植民衆自衛實力收撫流亡
湘鄂路線建築碉堡以安商旅

（長沙通訊）長（沙）岳（州）平（江）瀏（陽）各縣、密邇省垣、關係重要、往日平瀏不靖、波及長岳、匪患潛滋、甚堪憂慮、兼現經第十九師副師長、兼保安第一區司令羅樹甲、駐紮岳州、積極清剿以來、長岳平瀏邊界之赤匪、已日就肅清、茲爲謀一勞永逸計、當局對長岳平瀏等縣、刻正籌辦善後事宜、以綏地方、而求久安、爰將進行各情、誌述如後、羅司令樹甲、以轄區內之長岳十縣、所有赤匪、雖經漸見肅清、然零星散匪、流竄靡常、難免不捲土重來、騷擾地方、刻因國軍已入贛包圍大股赤匪、爲減少後顧之憂起見、特在各縣成立義勇軍事隊、及便衣短槍隊、召集各地壯丁、及義勇隊班長、或保衛七兵、輪流實施訓練、務使四十歲以下之人民、皆有軍事常識、作戰能力、使匪永遠不能立足、已自昨日起開始訓練、培植自衛實力、而平瀏一帶、因受匪禍過深、所有人民、逃走一空、田園盡成荒蕪、滿目淒涼、慘不忍覩、爲設法救濟、恢復農村原狀起見、故在已經收復之白沙、上東、張坊、長壽、一帶、設立善後辦事處、派員專辦招撫流亡、綏輯地方、復興農村、建築碉堡等一切善後事宜、及振救災民諸務、自成立以來、匪民來歸者、已達六七千之衆、柔數編爲剷共隊、從事剷共工作、赤氛當不難一鼓蕩平也、又湘鄂鐵路、爲東南交通主幹、關係極爲重要、而所經路線、與湘鄂贛三省交界地最近、赤匪易於出沒爲患、茲爲鞏固防務、維護湘鄂交通、特派隊協同第十九師工兵營長黃某、及一十三師工兵營長李某、在鐵路沿線之羊樓司、趙李橋、咸寧、蒲圻、一帶要隘、建築護路碉堡、經各官兵之努力合作、未及一月、現已全部完成、從此湘鄂路交通、新加一重要保障、而商旅往來、必臻安全矣。七月八日

淮安騎兵隊長
暗殺案破獲

顧九皋家發現血蹟
顧妻業已報案偵訊

（淮安通信）本月七日早晨發見騎兵獨立分隊長[illegible]殺一案後、趙縣長當即嚴令保衛隊公安局政務警、限令三日破案、並懸賞緝、務獲懲究、在限內、趙縣長並迭下手諭、嚴厲督促、茲果於限期之末日、即本月十日上午九時許、由趙秘書督率幹警、馳赴西門南街倉巷頭素爲娼寮之顧九皋妻（綽號羅漢狗子）家內、查見地板遍染血蹟、並發見沿河巳倒墻垣、即係棄屍下河之處、磚上亦均見血蹟多處、當將羅漢狗子帶案偵訊、正兇現尚在偵查緝拿中、淮城自本案破獲後、莫不稱頌趙縣長辦案嚴明、人心大快、現在梁案既有頭緒、主從各犯、當亦不難緝獲、在最短期間、不難水落石出云。七十一、

粵港報界
國內考察團之報告
——江西剿匪之實況——

（續昨）匪區經收復後流亡漸集、如藤田初收復時、只餘老弱數十人、餘盡被匪逼走、收復不及數日、已增加至數千人、故收復匪區、得漸次恢復繁榮、不僅避[illegible]之老百姓、樂於歸來、即被逼入匪區、亦多設法逃歸、一切偵察防守之工作、皆樂爲國軍助、收復一地、即能固守一地、永不再失、匪區由是日縮、匪勢由是日弱、自去年九月實施第五次圍剿後、至今將近十月、剿匪軍雖進展較緩、但從未失敗一次、其原因在此、次剿[illegible]、不僅側重政治、爲前此所不同、即軍事方面、亦較適異、以前剿匪軍事、以地形勢、及匪軍作戰之狡黠、運輸糧食之困難、不易深入、深入往往爲匪所算、具如前述、故五次圍剿、軍事上不注重長驅直入、而注重穩紮穩打、穩紮穩打者、即利用碉堡與公路之策、漸次向匪區進展、得一地即守一地、不求急效之謂也。

（現）時江西方面之北路軍、計分三六兩路向匪區中心前進、三路由□□□□□□、□□□、之線直向□□、□□、六路則由□□、□□、□□、□□□、□□之線、直向□□、□□、□□、因穩打之故、故克復一地、決不遠追、最多不過二三十里而止、克復之後、首先擇險築碉堡寨、碉堡形式略爲吾粵之砲樓、大小高低不一、材料或爲磚、或爲石、或爲土、或爲竹爲木、就地材、中貯一月之糧食飲料、駐兵一排兩排不等、一面築碉、一面築路、現時全省公路、六千餘里、其中由軍工築成者、一千一百餘里、同時以餘力整理殘破之屋宇、清潔地方、招集流亡、公路由向南江兩幹綫、如上述、碉則沿公路前進、路所到、即碉所到、是爲縱的封鎖線、（封鎖之意義詳下）縱的封鎖既成、復於兩縱線之間、每隔若干里、（以火力所及爲度）又築碉堡、是爲橫的封鎖線、如魚網、漸向匪區包圍、進展雖嫌遲緩、而成効極穩著。

（蓋）公路成、則軍用品及糧食之接濟易、碉堡成、則一兵可以當十兵之用、匪雖狡黠、無法再施抄襲包圍之故、據最近五月廿五日[illegible]統計、剿匪第三路軍所構築之碉堡、已完成者共二千五百六十六座、又據今年一月之統計、全省由軍工或人民所築成之碉堡、共計二千九百座、則現在之全省碉堡、實已超過三千座以上、以三千座以上之碉堡、六十里以上之公路、向匪區六縣之匪區進攻包圍、其嚴密之程度可知、公路與碉堡政策、不僅運輸利便、防守易固、而同時即對匪區施行嚴密之封鎖、使匪區之經濟及消息、感受極大之威脅、匪區所最需要外間接濟之物品、如食鹽、火水、藥品、軍用品等、至此斷絕輸入、食鹽斷絕、尤於匪區以最大打擊、因缺乏食鹽、則人身疲軟無力、不能行動、匪因輸運食鹽、曾用種種巧妙方法、例如將棉衣浸入飽和鹽水中曬乾之後、穿入匪區、再將棉衣浸入水中、將鹽取出、但此種方法、因公路及碉堡政策之實行、加以軍警與人民合作、亦不復能用、同時鄰近匪區之地、食鹽火水等、一律公賣、每人每日限制購買若干。

（全）省糧食悉由政府統制、並設封鎖及檢察匪區監察、則匪區域內、一切郵電、施以嚴密之檢查、於是匪區內一切日用必需品糧食及外間消息、漸斷絕輸入、因此匪區生機日蹙、恐慌遂起、第五次圍剿之成功、封鎖政策得力、亦居其一、觀目前形勢、今年年內、或可將匪區完全收復、此剿匪完全消滅、可以不成問題、惟收復後之善後工作如何、甚值得吾人之注意、蔣氏所提之七分政治三分軍事、亦須於此時共究竟、現時蔣所頒佈之法令與此有關者、如（一）剿匪區內各縣區公所組織條例、（二）剿匪區內各縣編查保甲戶口條例、（三）剿匪區內屯田條例、（四）剿匪區內各縣農村土地外理條例、（五）剿匪區內農村合作社條例、（六）勸匪區內農村金融緊急救濟條例、又

（蔣）曾規定剿匪臨時施政綱要十三條、其重要者、如整理保甲整理地方自衛團體革除一切苛捐雜稅、酌量減輕田賦、設農村復興委員會、以解決土地佃農借貸之糾紛、備倉儲穀、調節糧食、厲行識字運動、增設民衆學校等、均爲收復匪區善後工作之基本、本團因考察時間甚短、對於收復匪區善後工作之實際成績、未能切實批評、然所經之地、秩序晏然、老百姓往來工作、絕無驚擾不安之狀、又前線軍民融洽、農村生意漸甦、則匪區收復後、已見相當之成績、惟所慮者、則能否將全部匪徒根本肅清、不至流竄於別處耳、匪方現有兩種政策、應付國軍之圍剿、一則死守老巢、作最後之掙扎、一則擇圍剿較弱之地帶、拼命突圍而出、另尋生路、後者所謂光明路線是也、突圍則必向粵北湘西一帶、圖竄往湘黔與川匪匯合、今南路及西路剿匪軍已互相聯絡、加緊包圍、使匪方不能突圍、庶幾可收根本肅清之効矣、（完）

鎮江

▲煙酒牌照稅承辦有人　江蘇全省煙酒牌照稅、現已確定顧道生、郁馴鹿、潘嘉鑫、金雲階等承辦、本日上午先繳送財政廳洋一萬八千元、餘擬定下星期一繳足、總局設上海威海衛路六號、暫設辦事處於蘇州花園飯店、總局長及副局長一席、本定陸小波于小川郁馴鹿等、由廳圈定、刻因于君等地方象職頗多、不遑兼顧、決定正局長顧道生副局長潘嘉鑫担任、聞分別聘請于君等爲總局高等顧問云。七、十三。

蘇州

▲盜刦六家　湘城渡吳鄉、前日到有匪船二艘、盜匪十餘人、登岸搶刦、鄉民陳念齊、周鳳祥、張景賢等三家、一小時後始畢、又至附近羊家角地方、行刦鄉民何乾伯、龔偉伯、何如松等三家、六家損失約千餘元。

▲齊門外命案　齊門外肉店仁生借李銀根李根水等、毆斃賣菜婦李妹妹一案、兇手陸仁生等、經警所當場拘獲、昨解地檢處收押、今日屍夫劉煥金、偕岳母李吳氏、具狀地檢處、請求重懲、爲死者伸冤、經沈檢官偵查後、諭候飭回候核。六、十二、

揚州

▲建設會確定計劃綱要　本縣建設委員會、於十二日晨八時、在縣會議室舉行成立大會、並接開第一次會議、計出席委員董文治、李楹湯、建中、郭蘭石、周穀人、馬鎮邦等、由馬鎮邦主席、討論議案、確定本縣二十三年建設計劃綱要、計分水利工程、公路工程、市政工程三大端、業已呈廳核示、

淮陰

▲運河水勢穩定　此間運河水勢、近一週來、甚漲落、清江閘水誌仍爲二丈四尺二寸、天氣仍炎熱、華氏表在一百零五度左右。

▲淮陰師範新任校長接收　省立淮陰師範新任校長孫潔黃、派員現先行來淮接收、顧等於昨（十）晨六時抵校、當即與舊校長負責移交之文牘趙重方等、接洽一切、嗣由趙等將文具等逐件移交、顧等核冊接收、至下午六時、雙方手續、始辦理完竣、舊任教職員方面、略有更動、教員有吳洗之、馮智、張紹曾、際雲等四人未續聘、職員有吳其鈍、王文升未續聘、餘均仍舊、十、十一、

無敵牌
鮮橘子水
玻璃橘子
即蜜橘汁

純用福橘製造，香甜無比，爲暑中唯一飲料。
上海家庭工業社出品
家庭工業社南京支社　地址　箭坊　電話二三二六
無敵牌門市部　淮清橋國貨商場
無敵牌分銷處　下關鮮魚巷
特約分銷處
萃華商店　北門橋
華商藥房　太平路
蔣復興號　大馬路
永泰祥　二郎廟
元盛號　奇望街
祥豐號　太平路松濤巷口
各大食品商店飲冰室均有出售

純粹國產防疫百病特效藥
鐵盒裝　每包一角
紙包裝　每包五分
天一丹
辟疫祛邪　能治百病
家居旅行　似宜常備
總發行所　天一大藥房
上海法租界八仙坊　全國各大藥房藥號均有出售

屈臣氏
汽水
滋潤解渴
定價　可口可樂每瓶小洋三角　其他各種每瓶小洋二角
可口可樂
朱古力水
鮮橘露
姊妹露
屈臣氏汽水公司出品
發行所　上海江西路三二七號
電話　一二七二六

教育與體育

勵志社主辦 中正杯排球開幕
時值暑假加入者寥寥未免減色 昨日結果鐵道市府勝工校衛生

勵志社主辦之中正杯排球錦標賽、參加比賽者共十隊、作單循環賽、爲時一月、方可結束、昨日爲開戰之期、有二場交鋒、均在該社球場舉行、下午五時鐵道對工校、第一盤工校以二十一較十九勝、鐵道急起直追、後來居上、二三兩盤連戰皆捷、以二十一較十四、二十一比十二反勝、總結果二比一、鐵道勝、裁判郭功駿、六時市府對衛生、市府聯絡純熟、第一盤以二十一比九獲勝、第二盤衛生以十一比八換場、仍以十七比十三佔先、嗣後市府一鼓作氣、衛生一蹶不振、十七與十七相並後、復以十七比二十一復敗、總結果二比〇、市府勝、裁判胡工煊、該社此次舉辦排球賽、適值溽暑假期、京中健者、如軍校、國體、政校、均未加入、未免減色、昨雖爲開始比賽之第一日、觀者寥寥、茲將昨日比賽結果與今日秩序錄後。

▲昨日結果

鐵道	十九	二一	二一	工校
	二一	十四	十二	
市府	二一	二一		衛生
	九	十七		

▲明日秩序

海軍對僑務五時。步校對衛生六時。

社會局改進本市中小學教育
派督學等分往各校嚴格視察 督促改進以期增進教育效率

南京市政府社會局、年來對於本市中小學教育、竭力注意改進、例如每學期中均派督學視察指導等職員、分往各校施行嚴格視察、本期亦曾舉行多次視察、刻以二十二年度第二學期早已終了、亟應辦理結束、該局督學室同人、對於該項視察結果、刻正趕編報告、以便呈送局長核閱、如辦理成績優良確有進步者、決分別給狀嘉獎、辦理不良、缺點尚多者、亦將列舉其劣點、分飭各該校校長於下學期開始時、注意改進、以期增進教育效率云。

庚款留英生北平試卷
昨午由傅斯年運京

▲中央社北平十三日電 中英庚款董事會招考之留英公費生試卷、十三日下午三時、由傅斯年運京評閱。

任砲校校長鄒作華
定十六日到校視事 八月中將遷往湯山

新任砲兵學校校長鄒作華氏、現定於本月十六日(星期一)到校視事、記者昨午晤鄒氏於旅邸、詢其對砲兵學校將來之發展計劃、據談、決就現在各事、加以整理改革、使之與時代並進、並謂砲校大約八月、即可遷入湯山新校、該處建築極佳、設備亦極完備、久稱爲現代最完備之砲兵學校云。

公私立專科以上學校應行改進之要點(續)
教育部依據視察員報告 分別嚴令各校遵照辦理

三、農學院 該院經費支出項目繁多、以致月有虧欠、此後應減少支出、以資彌補、圖書館應設法建築、重要西文雜誌及新出版書籍、亦應添置、該院各系課程間涉繁細、應重行釐訂、減少不必要之科目、以重基本訓練、該院普通物理缺乏實驗室及設備、應將該科目及實驗、規定學分、爲各系第一年級必修或選修科目、使學生對于該項基本學科、皆得相當之認識、又有機化學理論化學均無實驗、亦爲不當、該院專任教授、人數既少、且往往因在校外兼職、有任意曠課情形、以致學生亦相率效尤缺課、均應嚴加糾正。

四、工學院 該院各部分設備、多屬舊置、大致雖勉強敷用、惟關于熱機試驗設備、及物理實驗室儀器設備、甚爲簡陋、圖書甚少、整套雜誌、尤屬缺乏、而應添置、更求充實、該院學生旅行參觀費、工讀生補助費等等、多屬不當之支出、應予裁節、移作充實設備之用、各系課程、應就非必要者、酌量減少、助教十九人、既嫌太多、且乏成績、應酌量裁汰、此外專任教授既少于兼任教授之數目、復多在外兼課、職員人數既多、而負責盡職者過少、均應嚴加整頓。

五、法學院 該院狀況、年來雖頗圖整頓、惟該院行政等費頗多浮浪、此後應盡量減縮、該院課程指導書、殊嫌過簡、應即另行釐定、詳加說明、課程鐘點太多、應將非必要者減少、並應注重研究學理、以資深造、教員八十九人中、專任僅十六人、而專任教授、仍多在他處兼職、殊屬非是、嗣後務須改聘合格專任教授、不使兼任外職、該院職員、並應切實裁減。

六、商學院 該院經費、教職薪俸佔百分八十七、每月不敷千元、藉告貸以資周轉、殊屬不當、該院專任教員既少、曠課復多、上學期學生退學休學多名而缺課之風仍盛、職員人數亦嫌過多該院下學年與法學院合併後、原商學院經費、應由校妥爲支配、呈部核定、其課務等事、應由法商學院切實整頓。

二、國立北京大學

近年以來、該校對于校務、頗多整頓、如院系之整理、專任教授之增聘、圖書儀器之增加、稽查上課與考核成績之比較認眞、均屬成績之表現理學院學風尤多進步、良用嘉慰、惟次列各點、仍須注意改進、

一、該校職員人數太多、教員人數、在二系中有超過二十八以上者、薪俸費及辦公費之支出、殊屬過巨、應即裁減教職員額節省糜費、該校預算及校外補助費、歲入頗巨、倘節減一切浮濫支出、每年應有相當餘款、移供建造一部分校舍之用。

二、該校專任教員、雖有增加、而兼任教員仍嫌太多、仍應厲行專任制度、裁減兼任人員。

三、該校專任教員、仍有在外兼課者、應再加限制、業長等重要職員、據查待遇均極優厚、尤須絕對禁止在校外兼職或兼課、該校各院教授職員、如在校內他院兼課兼職、自不得兼薪。

四、該校文學院學生人數、較他院爲特多、以後招生、應注意緊縮、該院學系、並宜酌量裁併。

五、該校現時學生宿舍之管理、應認眞改良、並嚴切注意訓育。

六、該校研究院、如繼續辦理、自應遵照本部最近頒行之大學研究院暫行組織規程、酌量縮小範圍、詳擬計劃、呈部核定。

上列各點、至關重要、務宜切實實施、以期增進行政效率、力圖全校基礎之鞏固與發展。

三、國立北平師範大學

該校辦理情形、仍欠良好成績、茲將應行改進各點、提示于次。

一、該校設備方面、圖書館及禮堂、均不合用、整套科學雜誌極少、化學系藥品儀器室、內容未見充實、查該校職員、計達一百七十二人、校役工警二百二十八名、均嫌過多、應盡量裁減、並節省行政雜費、以作充實設備之用。

二、該校教員一百三十五人、專任者僅三十七人、且專任教員、實際仍多在外兼課兼職、該校重要職員、且多有兼任他校院長系主任等職者、殊屬不合、應加糾正、並盡量延聘專任教員、嚴訂辦法、限制校外兼課、院長系主任及其他重要負責人員、絕對不得兼任校外課職、凡在校內互兼教職者、並一律不得兼薪。

三、該校研究所、學生僅十二名、而職員計有四十八人、月耗經費三千八百元、無何特殊設備、成立以來、尙無成績可言、該研究所自下年度起、應停辦、原有經費移供充實本科設備之用。

四、該校主旨、本爲造就中等學校師資、學生品性之修養、較他校爲尤重要、嗣後該校對於訓育工作、應特別注重。(未完)

各省市社教狀況

教部令飭限期呈報 教部以各省市教育行政機關、亟須增籌社會教育經費、訓練社會教育人才、業經通令飭遵、並飭將現在狀況及未來計劃、呈報考核、現該部以爲時已久、遵令辦理者固多、亦有尙未呈報者、特再令仰各省教廳遵照前令、剋期呈復、以憑考核云。

中央政校青海考察團
前日已抵西甯

▲中央社西寧十二日電 中政校青海考察團周覺生等、於十一日抵青垣、各界往郊外歡迎者甚衆、據談、該團一部份留省籌備青海分校辦理招生事項、餘定日內分赴各縣考察實業教育等項云。

戴院長贈青海書籍
昨日過蘭州西運

▲中央社蘭州十三日電 戴傳賢贈青海大批書籍十三日過蘭西運。

童軍教練訓練班將於十六日開課
昨日止已報到者達百數十人 編成四個中隊訓練期定六週

教育部童子軍教練員訓練班、假江蘇省立南京中學爲訓練地址、經主任郝更生積極籌備一切、各省報到學員、至昨日止、已達一百數十人、規定於前日起至今日下午四時止、辦理入學手續、至昨日經編排隊者、已有四中隊、每隊三十八人左右、預料今日報到者爲數更多、該班訓練期定六週、於十五日開始、八月二十五日爲止、昨據郝主任語記者、訓練班決定下星期一(十六)開課、入學典禮、擬定期補行。

教育部調查全國各小學概況
訂定表格兩種通令依辦填報

教育部昨通令各省市教育廳局云、本部爲調查二十二年度全國初等教育狀況起見、特訂定二十二年度各小學概況調查表及二十二年度各省市初等教育統計表兩種、令仰該廳依式仿印、轉飭遵辦具報、以便彙編、此次所用表式係分別規定、各級教育行政機關及小學依照辦理、手續至爲簡便、所期於最短時期內、能將最近全國初等教育狀況明白昭示、教育前途、實深利賴、各該廳務須督飭所屬、認眞趕辦、不得延擱、是爲至要、調查表統計表附發、此令。

十一屆民校聯合畢業禮
定二十六日舉行 能畢業者約二千

南京市第十一屆(即本屆)民衆學校、經社會局於本年三月五日開學、迄今學期已滿、社會局昨決定於本月十六日起、由局派員分往各校監視畢業測驗、並定廿六日(星期四)上午八時、假楊公井國民大戲院舉行聯合畢業典禮、屆時該局局長王崇植、擔任主席、教育部及市政府市黨部皆派員出席參與典禮、至此次畢業生測驗成績、結果優良者發給獎品外、其餘各生、亦各贈摺扇一柄、以資獎勵、此項摺扇、製造精良、扇面由市長石瑛及局長王崇植親自題簽、以留紀念、據該局最近統計、本屆共辦甲乙丙三種民校計三十一校、招收男女生二千五百九十三人、內計甲種(民衆學校即日校)八校、男女生一千一百八十一人、乙種(民衆學校)廿一校、男女生一千一百廿六人、丙種(八卦洲民衆學校)一校、男女生二百八十六人、本屆能畢業者、約在二千人以上云。

▲ ▲ ▲

南京體育界 陸上競技的過去與現在(續)
籃球一項是南京最普遍的運動 缺少體育場田徑成爲畸形發展

——華——

籃球

在南京其他各項運動還沒有發達之前、最先就有籃球、可是玩球的技術都未見高明、又加着無人提倡和鼓勵、社會人士的不注意、所以很是不行、好在沒有外來強敵的挑戰、到顯不出什麼醜來、最近幾年來、南京以籃球進步可眞令人歡悅與驚異的呢、現在列表明之于后。

一、金大時期——由徐紹武教練、孟廣信等合作之下、佔領了有兩三年南京的籃球寶座、十八年軍校裏來了一般北平羅漢(光頭也)、先是與金大對持不下、終久成了。

二、軍校時期——由杜庭修教練、周斌等合作之下、不但掌了南京的威權、而且還載了江南盟主的榮譽、因爲他們去征過上海、勝了海賊與麥令的緣故、好景難再、在二十一年之夏、南京崛起了一支鐵軍——青光、於是便到了。

三、青光時期——由白陸波教練與青年會合作之下、戰勝了江南盟主、并出席了二十二年的全國運動大會、在大會裏戰勝了威震斐島的華僑隊可以說是南京籃球史上最光榮的一頁了、終又因了人事的變遷、青光幻散、在一九三四年南京的籃球是

四、國體時期了、能與國體對持相較的、只有軍校和公餘、在中正杯與六屆賽中、都表現着三角式的形勢、由此也可以知道南京籃球是進展不息。

南京籃球人材大約如次

前鋒 張長江、張長清、咸壯懷、李公瑜、劉大觀、馬宗慶、中鋒 魏海青、馬清和、劉夢九、高長明、後衛 王士選、李春風、龔家鹿、吳文忠、趙志華、馬慶麟。

排球

南京排球程度、簡直還談不到、去年的全運會中、次賽就敗給了毫不聞名的浙江隊、再看每次的江大錦標賽、南京各隊如金大、中大等、差不多都是全軍覆沒的、最多也只能掙扎一兩下而已、在南京較好的隊算金大、軍校、中大、京中、球藝爲南京人士所稱道的、前排、何和珉、莊紓、成家復、謝麟、中排杜樹楨、雷瑞林、林堅學、陳家聰、後排、趙士讚、呂國楨、劉伯英、朱文鐸。

足球

南京的足球、始終就沒有出過色、偏偏却產了不少名將、像現在廣州的小黑炭陳鎮和、現在上海的江善敬、還有劉麗況、一隊了南京、就成名將了、南京是個不發達足球的地方嗎、爲什麼許多名將的出身、却都在此呢。

實在的原因、對外根本就沒有比賽、在內也就難看見 有足球比賽 這一回事、更加之無人指導和提倡、幾個稍有兩套毛脚的、就大油而大擺、以致玩者乏味、看者更乏味、記者對於南京的足球前途、不敢恭維、南京足球健者、守門、江良規、龔家鹿、何和珉、徐壯懷、後衛、佘勉初、陳寶章、姜焯周、田漢祥、中衛、靳懷禮、高道平、鍾季卿、錢樹瓊、王世勤、前鋒、林堅學、劉祖修、陳士凱、鍾冠明、卞庭超、何學堯。(未完)

統計學社四屆年會昨開幕
到劉大鈞等數十人 今日續開社務會議

▲中央社上海十三日電 中國統計學社第四屆年會、十三日在滬舉行、到社員劉大鈞等數十人、主席王仲武報告、略謂本社歷史雖短、而成績着重實際研究、均有顯著之貢獻、如勞動經濟物價等問題之研究、中央討論統計法規時、曾向本社徵求意見、且蒙採取云云、旋討論社務始散、十四日晨續開社務會議、午太平洋國際學會等公團公宴、下午宣讀論文、晚中國銀行經濟研究會公宴。

上海復旦球隊遠征青島
首戰兩獲勝利

(青島通信)上海復旦大學籃球隊、挾其江南八大學錦標之雄威、出師來青、出席遠東之排球健將丘廣燮、鄒秉新亦隨隊偕來、今日(六日)下午四時半籃球首戰對禮賢中學隊、會師於 體育場 之籃球場、參觀者充滿看台、因復旦隊員多粵籍、故在青廣東同鄉到場助興者特多、而復旦校友、亦均前往搖旗吶喊、裁判楊鍾秀、鳴金開賽後、雙方各逞剛強、以禮賢之中學球隊、與此江南八大學錦標隊相抗、勝負早在意料中、惟開賽未幾、禮賢竟以六比二領導在前、使復旦隊吃驚不小、在場指導之領隊陳昺德君、亦感不安、後復旦左鋒周達雲、大施神威、衝鋒陷陣、迭建奇功、禮賢望風披靡、上半時終了、復旦以三十三比十佔先、休息時過、雙方互易生力軍、時市長沈鴻烈亦蒞場觀戰、二次對壘、禮賢隊戰略變更、以靈巧之傳遞、更加以張文成王肅之兩員生力軍並駕齊驅、左右逢源、右鋒楊爲周更孤軍深入、數搗黃龍、復旦雖勇、亦失于聯絡、後半時結果乃爲十四比十禮賢佔先、但總結果爲四三比廿八、復旦隊得立首功、排球對膠濟、繼籃球而開始、于大霧迷濛中連賽三局、復旦陣中如鐵壁銅牆、三中鋒左竄右躍、如生龍活虎、鄒秉新獨霸後方、故三戰三勝、以兩隊比較、排球似較優于籃球、但膠濟能于第一局十三比二十一、第二局十四比二十一、第三局十七比二十一、有此比數、亦出意外、明日(七日)籃球對黑鷹、改至八日下午三時半、因沈市長明日(七日)招待往遊勞山、八日上午招待遊覽各名勝。(七月七日)

徵求專門人才
寰球中國學生會

上海卡德路一九一號寰球中國學生會介紹部消息云、該會現受本省某大學之託、物色農業化學教員一席、担任土壤肥料等科、以留美回國學生而對於是項科目確有研究且具教學經驗者爲合格、月薪二百元左右、又南京某機關託物色精通蘇俄文字能任譯述之工科畢業生三名、担任技士技正等、月薪二百元至三百元、願就者、可以每日下午四時至五時、至該會接洽云。

東北青年教育救濟處救濟東北籍學生
關於國內者業已審查竣事 俟教部批准款項即可匯出 補助留學生約需萬四千元

教育部東北青年教育救濟處、自舉行東北籍留學國內及國外學生申請補助費登記以來、關於國內者、業經該處審查竣事、一俟教部批准、款項即可匯出、至於國外部份、該處已收到留學英、美、法、意、比五國學生申請補助書卅九份、經審查合格者、計有廿七人、合計補助費約需一萬四千餘元、該處已呈送教部審核、又最近該處收到留德學生申請補助書卅七份、刻正在審查中云。

▲ ▲ ▲

隴海鐵路簡明時刻表
民國二十三年七月一日實行

東行列車 混合 80	混合 76	混合 74	混合 72	特快 6	特快 4	特快 2	站名	西行列車 特快 1	特快 3	特快 5	混合 71	混合 73	混合 75	混合 79
				18•10			墟溝			10•05				
			21•00				大浦				7•15			
			20•37	16•47			新浦			11•38	7•53			
		20•10	10•50	8•45		8•10	徐州	12•40		19•49	17•30	10•10		
	18•15	9•09			14•35	23•25	開封	21•25	15•20			23•06	7•30	
	15•50	6•20			12•30	21•00	鄭州	0•05	17•36			1•33	9•50	
		23•40			7•52	16•25	洛陽	4•33	22•13			8•05		
		15•37				10•21	陝州	10•40				15•56		
19•37		10•40				6•40	潼關	13•55				20•15		7•30
15•00							渭南							12•07

鄭州銜接 本路2次(20•25到21•00開)接平漢2次或22次(20•20到21•05開)
本路1次(23•30到0•05開)接平漢1次或21次(23•25到0•15開)

徐州銜接 本路2次(8•10到)接平滬301次(11•41到12•11開)及302次(10•35到11•05開)
本路1次(12•40開)接平滬301次(11•41到12•11開)及302次(10•35到11•05開)

中央時事週報
新街口中央日報發行

第三卷第二十七期要目
二十三年七月十四日出版

這一週 英法談話前途之推測(炎) 悼居利夫人(炎) 答北平本屆各大學畢業生(炎)

德國政變之前因與後果……趙鏡元
德國此次政變、不但爲德國內政上之一大變動、且爲歐洲各國所矚目、而認爲具有極端之嚴重性、本報特請趙先生揮汗成此、對此次政變之前因與後果、推論極詳、可供參考。

(補白)各國廢皇之財產。

虹口事件感言……徐公肅
公肅先生此文、係本學術眼光、慨租界之大權傍落、心氣和平、論理獨到。

談談冰淇淋……吳信法
在這個揮汗成雨的天氣、談談冰淇淋、大概是不會討人厭的、吳先生是科學家、講究衛生的人、應該一讀此文。

(補白)岡田新內閣閣員之生平。

意大利新政治制度的探討……壯譯

(補白)明星們的薪水。

英國皇家調查委員會制度述概……家珍
皇家調委會是英國政治制度上的一個奇蹟、他的成就、直是屈指難數、本文給我們最詳盡的一個紀述。

一週間國內外之政治……
木天代辭……
夢苕盦詩話……

手杖……錢國成
這是一篇狠平逸而誠摯動人的文章、是作者對兒時心影的迴潮。

一個綺麗的回憶……晶湜

啟事 本報徵求長篇隨筆、酬報特別從豐、關於投稿條件、如有垂詢、希來社面洽、或示地址、當即趨訪。

最新出版 無線電直交流收音機修理測算法
譚玉田著 實價一元六角 寄費一角三分
本書共計八章(一)修理上一般的注意(二)試驗器(三)用途及製法 品修理法(四)收音機修理法(五)障礙的原因及試驗法(六)測驗法(七)部分計算法(八)高級試驗器設計法、尤以第三章部分品修理及第五章障礙的原因及試驗法最爲切詳誠不可多得之電學科本且每章分節詳盡一目瞭然 本報發行課代售

首都大戲院

到首都去看好影戲是最好的消暑法

獨家裝置標準大抽氣機空氣涼爽無可比擬

院址夫子廟貢院前街　電話二二二〇七號

今天三時六時九時開映

陳燕燕開口

金焰黎灼灼合演

聯華影業公司不朽偉大鉅片

母性之光

（片中有聲者一大卷）

母親的心血　母親的苦衷　母親的熱淚　母親的慈愛

美麗的小鳥歌唱時使你熱淚流下。電影皇帝金焰表演動人開新紀錄。浪漫姑娘黎灼灼有驚人藝術的顯示。

（執照正字二九三號）

南京大戲院

時間　三時　六時　九時　今日開映　價目　二角　三角

滑稽大王　羅克　生平結晶

常勝將軍

全片充滿着笑料每寸每尺都富有噱頭的膠片使你笑得合不攏嘴來！

消愁妙品　祛暑良劑

笑料似湧泉滑流無止　荒唐似幻夢想入非非

下期偉大貢獻！

魏縈波女士領導

梅花團

再度來京登台表演

最新編排一九三四年式標準偉大名劇

全國首次公演

一場春夢

是藝術界的新貢獻　是梅花團的代表作

國民大戲院

全院裝滿電扇抽氣機空氣流暢涼爽異常為京中唯一之避暑勝地

今天開映：三時　六時　九時

愛德華羅濱遜，琵琶妮兒姐合演傑作

演員數千人佈景偉大奢麗

銀窟情魔

舉世讚美的影業光榮作

第一國家公司自負為空前之作！

Edward G. Robinson and Bebe Daniels in (Silver Dollar)

金錢我所愛也，美色亦所愛也，兩者不可得兼，於是乎

他用金錢買盡了天下的奇珍，享盡了人間的逸樂；更把身家聲譽去買取天下第一的妖媚的女人，想飽嘗溫柔的異味

恣意行樂　克享豪華　窮奢極慾　如瘋如狂

露天大花園

四象橋南首朱雀路中出入

本園特設首都從來所未有的健身球場

打球涼　吃茶涼　飲冰涼　遊船涼　看影涼　聽戲涼

歡喜打高而夫球的士女們請打我們的健身球場　健身球真是消夏納涼正當娛樂……

夜花園　幽勝風景首都祇有本園一處

名角京戲

夜戲價目　包廂全間八元　全位六元　對號一元　不對號六角　優等四角　捐稅在內

包廂及對號每日上午十時起預先售票定座

梅雪芳	張如庭	雲豔霞	高雪樵	粉菊花
今夜戲　武家坡	今夜戲　黃金台（盤關）	今夜戲　金鎖記	今夜戲　戰渭南	今夜戲　演火棍
明日戲　寶蟾送酒	明日戲　審頭刺湯	明日戲　審頭刺湯	明日戲　連環套	明日戲　鐵弓緣

明日星期日准演日戲　星期六日戲暫停一次　下午三時半起七時止

明天日戲價目　對號六角　不對號四角　包廂全間四元　風雨無阻

不費分文白相大世界

大世界　建康路中姚家巷口　門票每位二角

今日起半價　買一送一

今日起門票半價　便宜券則取九分　一律每位加送多福牌香烟每人一包　以此推算　不費分文可以白相同遊大世界

[illegible]記更新舞臺

地址太平路科巷內　電話二三九三五號

●樂華藝化京劇團●

今天夜戲准演

注意

頭本　改良　本

唐僧取經

推陳出新美術有聲佈景　變化無窮奇巧科學機關

大減價三天

▲新裝科學自動氣筒抽出炭氣減低溫度

▲添置無數新式電扇增多涼風驅除酷熱

普及優待顧客　一時良機請勿錯過

夜戲價目　對號六角　花樓五角　正廳四角　包廂（邊）三角　頭等二角　捐稅印花小賬在內

京華大戲院

地址蔡家花園　（榮記）　電話21395

臨別紀念最後兩場

平津滬漢譽滿歸來當代第一流技藝魔術團

梁天領導　天魔娘主演

東方魔術團

今日偉大節目　今日非常精彩　同時加演技藝大家　何培鴻氏　各種西洋技術驚人　優待顧客並不加價仍售三角二角

中國外交年鑑

中國外交年鑑社編

新聞紙每冊實價一圓五角　郵費一角三分

道林紙每冊實價二元五角　郵費一角六分

本書由中國外交年鑑社編輯，全書六十餘萬言，凡中國外交之歷史，中國外交權之控制，外交及領事機關之沿革組織，均有扼要之敘述；關於廿二年外交事件，分條縷述，尤為詳盡。際茲國際形勢緊張聲中，國人更應急起注意外交問題，本書非特為研究外交問題者，及學校機關圖書館等所必備，即一般人亦應手此一編，俾明瞭國際形勢及外交經過，以資警惕。

本報發行課代售

建國月刊

第十卷第四期出版　要目

●發揚歷史的民族性　●喚起民族的自信力　●糾正頹廢浪漫險詐浮薄的惡習　●提倡勇往邁進禦侮雪恥的精神

另售每冊大洋二角　預約全年二元　國外加倍

本報發行課代售

唐代的科舉制度

方瑜著　每本實價六角

本書為方瑜先生所編著，方先生為中央大學講師，對於國史，研究有素，原擬完成「中國科舉制度」一書，本書初稿在中大校刊發表，因應讀者要求，發刊單行本，搜羅宏富，內容充實。

本報發行課代售

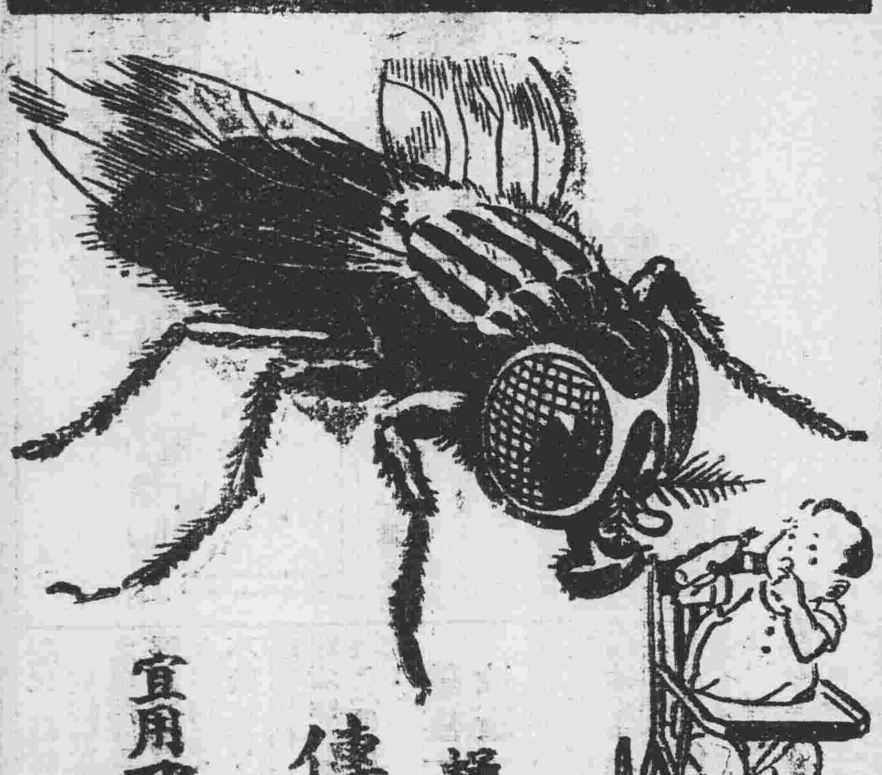

蠅類播送傳染性之病症

宜用飛力脫以殺之

蠅類看似無害。實則危險殊甚。無論傷寒症，猩紅熱，甚至肺結核。均可因穢污之蒼蠅而傳播於無形。然而世人且有以殺蟲力微之藥物而殺蠅者。此僅使其暈倒而已。務請購取「飛力脫」殺蟲藥水。而拒受一切偽品。須知「飛力脫」之噴射。斷不污及衣物。宜認明黑帶黃罐上之兵士為記。

新奇發明　「飛力脫」驅蟲藥膏能驅除各種害蟲無臭不膩請今日即購一管

請索購　飛力脫　殺蟲藥水

請服山得爾彌地

法國山得爾彌地為治療淋濁之聖藥，成分精粹，應用科學方法配製而成，功效最著，馳名最久，無論對於急性亞急性及慢性淋濁，均可保証治愈，極速完全斷根，但有須請認明者，山得爾彌地每丸之上均印有(MIDY)為記，無此記者必係滬品。

服法—初服每小時一丸，歷兩日夜不息，以後五天每天服四九

注意—服藥期內宜節勞靜養忌進燥熱食物尤須戒絕房事

目下市上假冒日多，魚目混珠，欺人不淺，敝行為杜絕預防計，自即日起，所售之丸，紙包外均加貼紅色(MIDY)標記，以資鑑別，賜顧諸君，至請留意。

華商新華行獨家經理

分經理　大藥房

全國各大藥房均有出售

炎日肆威 京市溫度繼續增高
昨達百〇九度四為六十年來所僅見
氣象研究所報告謂日內可望有雷雨

京市酷熱、前日室內最高溫度竟達華氏表一百〇八度五、已打破歷來最高溫度紀錄、昨晨起天氣尤為酷熱、午後一二時、室內溫度、竟升至一百〇九度四、又打破前日之最高紀錄、據中央氣象研究所發表南京連日奇熱高溫之原因如下：

長江下游、本年六月份溫度之高、雨量之少、為六十年所僅見、自入七月以來、亦道方面襲來之西南氣流、仍源源不息、長江流域亢旱酷熱現象、有增無已、直至華北東三省、此暖氣流始與京北方來之冷氣流相遇、醞釀成風暴而降霖雨、南京近兩日炎日肆威、溫度之高、為向所未見、據過去二十九年之紀錄、南京最高溫度為民國二十一年八月五日之一百零五度六、但前日（十二日）下午最高溫度、竟達一百零八度五、昨（十三日）下午一時半之溫度、更超越前（十二日）之紀錄、為華氏一百零九度四、茲將本月份一號以來每日最高溫度列表如左：

日期（七月）	最高溫度 華氏	攝氏
一	九六·六	三五·九
二	九八·六	三七·〇
三	一〇〇·四	三八·〇
四	一〇二·〇	三八·九
五	一〇一·〇	四二·〇
六	一〇三·九	三九·七
七	一〇〇·一	三七·八
八	一〇一·一	三八·四
九	一〇一·三	三八·五
十	一〇二·六	三九·二
十一	一〇二·六	三九·二
十二	一〇八·五	四二·五
十三	一〇九·四	四三·〇

南京過去十二日中、僅一日曾降雷雨、但量亦不多、長江下游各處、本月雨量均極稀少、按長江流域、夏季雨量可分為三類、一、風暴雨即霉雨、二、雷雨、三、颱風雨、本年六七月、風暴極少、霉雨絕跡、現已出霉、風暴雨可稱絕望、颱風於陽歷八月間始克北抵長江流域、七月間發現尚少、即來中國、亦多在閩粵沿海登陸、于長江流域影響較小、故目前所希望者、惟雷雨、前昨兩日、南京高空發現有微弱之北風氣流、已呈不隱定狀態、乃雷雨將臨之兆、但雷雨只限於局部、雨澤既不能普遍、降低溫度之效、亦甚暫也、

衛生所今日起實行
中暑急救辦法
全市診療所日夜免費治療
注射防疫針並施送十滴水

邇來天氣炎熱、寒暑表每日皆有新紀錄產生、夏季流行病症、極易乘機而起、

射防疫針 衛生事務所有鑒於此、乃有免費注射防疫針之舉、自開始以來、迄今月餘、因辦理得法、且又完全免費、是以前往注射者、非常踴躍、據統計前後、共有五萬人之多、且近日各機關報館等、均函請其派員前往注射、聞該所並於每日派八隊隊員、在外流動注射、此外各分診所、醫院等、凡掛有免費注射之標誌者、皆代理此種職務、若八月底以前、本市不發生霍亂傷寒及其他時疫時、該所即擬結束注射、否則將無限期延長云、又悉該所已訂定夏季中暑急救濟及施送十滴水辦法、茲分誌如次：

救濟辦法 中暑急症救濟辦法共四點、令飭所屬於今日起一律實行、（一）已在兩花路設立貧病收容所一處、醫藥完全免費、專收容路倒及貧苦病人、（二）衛生稽查出勤時、均隨帶藥品、隨時施用或向其索服、（三）設立之市立診療所六處、醫藥一律免費不分日夜、凡受暑急症隨到隨診、（四）所有路倒貧苦病人、經衛生警察護送到所者、其所乘人力車費、亦可代為償付、

發十滴水 該所每遇夏季、輒自製十滴水、備為急救之用、本年因天時炎熱、昨日有貧苦市民、紛赴該所索取、即經分配製尤多、並規定確係貧苦或苦力、方可索飲、其瓶上所書服法如下、「每次十滴、開水送下、小兒每歲一滴、服後速送醫院醫治、切勿挑痧放血云云」

死亡統計 記者昨赴衛生事務所、詢問入夏以來之本市人口死亡情形、據謂最近兩星期來、死亡人數、漸見增加、尤以最近數日為甚、統計病症、以傷寒為多數、霍亂則尚未發現、其餘傳染病、亦未較前增加、其病源無非受中暑、或飲食不潔所致、按六月間本市人口死亡率、平均每日達三十一二口、七月初、間有增至四十餘人者、最近數日、復有多至六十餘人、茲將一週來每日死亡人數列後、七月五日四十五人、六日五十三人、七日三十八人、八日六十三人、九日四十二人、十日四十九人、十一日五十八人、

自來水售水處
減低水價
今日起每担銅元兩枚
工務局取締壟斷居奇

本市自入夏以來、亢旱不雨、河井乾涸、雖幸有自來水、以資維持、但各茶爐水車夫等、竟藉此抬價壟斷、甚至阻難人民自由買賣、殊屬妨礙民飲、石市長查悉此項情形、以自來水原為便利市民而設、又為人民日用所必需、現値炎夏、用水尤多、且自來水水質清潔有益衛生、為預防疫癘起見、故特飭令工務局暫行減低零售水價、[illegible]

全市清潔總檢查
新運促進會積極籌備

首都新生活運動促進會、自積極推進新運以來、更舉行全市各機關清潔總檢查一星期、結果成績尚優、該會茲復籌備於本月廿日起至廿六日止、舉行全市各街道清潔總檢查、聞其檢查方法、係分全市為若干區、每一區指定若干檢查委員、於排定之日期時間內、攜帶檢查表、分別出發檢查、即隨時將檢查結果、檢查後之意見及應行改革之處、詳細填明、簽名蓋章、交付該會參考、因為期已迫、故該會日來籌備此項工作甚為積極云、

工局建公共厠所

在下關新街口大行宮已開始建築不日竣工

市府以本京各要衢、所設厠所、祇有男性所用、爰令飭工務局會同清潔總隊等機關籌建女厠所、當經勘定下關新街口大行宮三處、茲悉工務局為適應用起見、已決定改建男女合用厠所、地點仍舊、刻已開始興築、不久當可竣工云、

防疫處
檢驗冰淇淋
每日檢驗八家
不潔即予取締

夏季防疫處、以近日天時炎熱、各飲冰室生涯鼎盛、難免有不肖商人、出售不合衛生之冰淇淋、爰特訂製檢驗冰淇淋全副器具、於昨日起派員分赴各飲冰室實施檢驗、如有不潔發現、即予取締、以重衛生、並定每日檢驗八家、逐日輪流檢驗云、

受天熱影響
電話易生障礙
電話局已極為注意
希望用戶減少通話

首都電話局、自動電話機器之設備、僅能裝三千用戶、自本年一月起、即已裝滿、然通話之需要、隨社會之繁榮而[illegible]、以致自動機器、負荷過重、障礙頻仍、近日天熱、自動機件、容易發熱、加以各行政機關上午九時半至十二時、[illegible]停止辦公、上午九時半至十二時、通話較不時為忙、機器因發熱太甚、有用戶數百家、[illegible]如天氣繼續不雨、[illegible]事亦必時常發見、刻正設法應付、務須于極短期內恢復、同時希望各用戶、與本局之合作、於每晨九時半至十二時前、將不必要之電話、自動的減少、以免因太忙而發生障礙、

本京存糧尚豐
不致發生民食恐慌
社局飭各公會抑平米價
必要時將再召各業談話

本市入夏以來、天久不雨、[illegible]

王崇植談 又談社會局長王崇植、[illegible]

石市長再請辭職
實踐暫行維持三個月之約
汪院長仍懇切慰留

京市長石瑛、於本年春間、[illegible]

勵志社
乘涼聯歡會
明晚七時半舉行

勵志社[illegible]精神起見、特組織乘涼聯歡會、定本月十五晚七時半舉行、內容組織異常精雅、除陳設各種樂器棋類、以資助興外、並備有冰凍食物及沐浴等項、以供享用、凡社員及其家屬親友、均可參加、每人祇納費大洋四角、於報名時繳納、近日來前往報名者、異常踴躍云、又該社之暑期游泳隊、報名參加者、二十餘人、已於十二日開始云、

炎威下之另一世界
鼓樓冰廠參觀記
由水成冰需十二小時
日銷卅噸尚供不應求

京市日來氣候炎熱、居民多苦之、冰之一項、因之銷路甚暢、有供不應求之概、

三製冰廠 本京共有冰廠三家、一為鼓樓富厚崗之鼓樓機器製冰廠、一為通濟門外九龍橋南七里街之九龍機器製冰廠、一為漢西門外土山之萬國天然冰廠、其中以鼓樓冰廠資本較厚、規模較大、每日出冰數量亦較多、九龍則次之、萬國冰廠非機造製冰、係以冬日凝固之天然冰塊、以法儲存者、該項冰塊、非整者、類似碎石、且不潔、易融化、僅能作凍冰之用、不能直接取食、日來本市氣候之炎熱、日甚一日、市民之需冰甚為急迫、而鼓樓與九龍兩廠、每日所出之冰、不敷銷售、並聞九龍廠日來因機件損壞、出冰甚少、記者昨特驅車鼓樓冰廠參觀、茲將所見所聞、誌之於次：

鼓樓冰廠 鼓樓機器製冰廠、創辦於民十六年間、為有限公司、時規模甚小、僅有老式機器一具、日可製冰五千五百磅、而居民用者亦少、且炎熱程度較底、因此傾銷滯呆、營業狀況不見起色、雖未致虧蝕、然慘淡經營、勉得維持、在民二十年以還、則漸見生色、日可銷十噸左右、去歲特擴充範圍、添加資本、增購最新式機器一架、日可製冰十萬八千磅、然銷路不甚佳、略有虧蝕、今年因為六十年來未有之酷熱、故生意鼎盛、日出三十噸、尚不敷銷售也、

製冰之法 至其製冰之法、係以自來水或熟水、盛於鐵製之箱內、寬約二英尺、厚約一英尺、長約四英尺、（每箱可製冰三百磅）置於一放鹽水之大池中、此池可容三百六十箱、每箱之旁、貫以鐵質細管、內為阿母尼亞水循環流動藉以壓低溫度、箱端復通橡皮管、灌輸冷氣、如是經十二小時後、即凝結成冰矣、每四十八小時、出冰一次、起出後、即藏於冷氣儲藏室、遇有購者、即經此室之一壁洞中、輸送而出、分售各界、

冰分兩種 冰之種類、有生水與熟水之分、生水所製者、係白色、專用於冰箱內、熟水者係粉紅色、始可飲用、飲冰室作為刨冰之用、此次參觀、承該廠職員錢詩馨君詳為指導、附此誌謝、

褚民誼
提倡以馬車代步
以其價廉而且是完全國貨
自購小馬車領有一號執照

褚民誼近購小馬車一輛、行駛是否便利、據其談話、目前首都的交通、有京市火車、公共汽車、及汽車、馬車、黃包車、自行車、各種車輛中以汽車價為最貴、速度最快、以黃包車之價最廉、而太不人道、又慢、尤其是在這酷熱的時候、車夫足踏火熱的柏油路上、背曝烈日之中、勞苦更甚、自行車是用自己力量、又比人力車行動速、是應該提倡的、所以上次有首都脚踏車比賽之舉、如能得到一般公務員學生以及商店職員大家使用起來、也是頂好的一件事、本人現在想再提倡馬車、因為馬車既比黃包車快、每車能容三四人乘坐、計算價錢也不貴、又完全是國貨、不至如汽車之金錢外溢、尤其是公餘之暇、兜風納涼及觀覽風景、比汽車等為好、本人近來備了一部小馬車、向市政府去領取住家馬車執照、才知道南京是沒有住家馬車的、本人所領執照是第一號、因此本人更覺得有提倡之必要、南京住家馬車不發達的原故、大約如下、現在中山路的當中、本規定只走速度快的汽車、一切馬車貨車黃包車等、均只能走邊路、然而邊路不是到處都有、遇到只有一條中路的地方、就無法分開、而所有一切車輛、就統統走在一起、於是從前以為很闊的中山路、到了現在車輛多的時候又有不夠寬闊的感覺了、由下關到鼓樓、由鼓樓到國府的舊路、本不是與中山路平行的、市政府鑒於這段不建邊路、車輛又多、規定黃包車馬車、一定要繞道走舊路、這種舊路路線不闊、路底不平、又有山坡高低的波折、又加以市政府只禁黃包車馬車行中山大道而不禁汽車行小路、致成車馬擁擠、危險亦多、一般人不願自備馬車及不肯雇馬車坐、或是受此規定之影響、如果能讓馬車黃包車斟酌路之遠近、准走大路、不必繞道、則與中門一帶、不至如此擁擠、危險減少、交通加便、坐馬車的人加多、而住家馬車或亦可以發達、近日首都警察廳陳廳長、已有向市府工務局修改車輛行路章程的意思、將來馬車黃包車、可以不必繞道、多走無謂的遠路、提倡起來、馬車生意一定會好、而住家馬車一定日見加多云、

惠民河
兩岸棚戶
限明日遷畢

市府前以下關惠民河兩岸棚戶、地勢低濕、不合衛生、且每遇江水高漲、即有浸淹之虞、為整肅市容、改善民居起見、特飭工務局在金川門外四所村、勘定地基一處、除將該處市地全部撥用外、並以兩萬餘元之費用、征用民地數十畝、作為棚戶住宅區、將區內地基填高、築成道路陰溝、及各種公用設備、以資惠民河兩岸棚戶遷蓋之用、經工務局呈奉市府核定、每戶撥地二市方、並津貼拆遷費十元、限于六月三十日以前、先將第一批地勢最低之中山橋起至惠民橋止一段棚戶、一律拆遷完竣、逾期由局派工拆除、并取消拆遷費、當時各棚戶以天氣炎熱、時間迫促為詞、請予緩遷、工務局以該處棚戶地臨河濱、污穢潮濕、處此盛夏、尤應亟予遷移、以防疫患、故未予照准、并飭下關辦事處照案執行、無如各該棚戶等不明工務局苦心、仍存觀望、復於本月九日、推定代表劉鳳芝古太初等二十餘人、齊赴該局下關辦事處請求展緩執行、當由該處主任金聲電請嚴局長親向各代表訓導、嚴局長訓導後、并徇各代表之請、允予通融、展至本月十五日止一律遷完竣、逾期照案執行、各代表亦均滿意而散、現各棚戶正紛紛向四所村遷徙矣、

實業部籌設
工藝傳習所
酒精廠明年成立

實業部計劃籌辦之五大工廠、除中央機器製造廠、硫酸錏廠等、或已派員赴國外購辦機器、或正組織籌備委員會、積極籌備、茲聞該部對於計劃中之

酒精工業廠 亦正從事籌備、且經擇定上海浦東黃浦江邊白蓮涇口地方為廠址、并圈購地畝、建築廠屋之一部、業已完成、所用機器、亦已購妥、一部分即將起運來華、不久當可進廠裝設、該部并特派技正陳陶聲、前往該廠籌備處協助籌備一切、聞約在明年一月即可正式成立、惟該部鑒於各項工廠雖計劃進行、即將次第實現、而工業人才、極感缺乏、特擬在首都設立

工藝傳習所 訓練基本工業各科之專門人材、以備國營工廠之用、並為民營工業之指導、該部對於此項傳習所設立計劃、曾於二十年間提經國務會議議決通過、并經中央核定、將經臨費編列二十年度總預算在案、旋以國難發生、款未照撥、莫由進行、現在此項傳習所、在事實上更感需要、該部特又呈請行政院鑒核、仍照原數編入二十三年度總預算、并令飭財政部撥發款項、以期該所早日實現云、

市府所屬各機關
任用職員暫行辦法
昨日市政會議通過十條

市府於昨日上午九時、舉行第三一三次市政會議、到市長秘書長各局長參事專員及秘書處各秘書科長、主席市長石瑛、首由秘書長賴璉報告秘書處處理重要案件、繼即討論議案、當經通過市府所屬各機關任用職員暫行辦法、及其他例案多件、至十時許議畢散會、茲照錄南京市政府所屬各機關任用職員暫行辦法如下、第一條、凡各局各附屬機關任用職員、除遴照公務員任用法辦理外、並應依照本辦法之規定、第二條、薦任職員之任用、應於一星期前、填具擬任職員審查表、呈請市政府核准、先派代理、同時由市政府提出市政會議報告、并送銓敍部審查合格後、正式任命、至委任官、自主任科員組長技士以上亦同、第三條、委任職員之任用、應由主管長官先委代理、同時填具表格、呈報市政府備案、并由市政府轉送銓敍部審查核准後、正式任命、第四條、市府各學校校長之任用、應於一星期前、填具擬任校長審查表、呈請市政府提經市政會議通過、第五條、各機關雇員、由各該主管長官雇用後、填具表格、呈報本府備案、第六條、秘書處及各局各附屬機關、均應於每月月終填具職員進退黜陟表、呈報本府備案、第七條、本府及所屬各機關現任職員、均須於兩[illegible]

……虛偽簡略、應即從嚴處罰、第十條、本辦法自公佈之日施行、

津浦路
減低小麥運價
減低期定為三月
從十六日起實行

鐵部前以國內農村經濟周轉不靈、已瀕破產之危境、曾飭各路減低農產品運價、以資救濟、茲悉津浦鐵路奉令後、即着手辦理、該路車務處、以現値新麥登場、決減低運費、并規定二百里以內、減百分之十二、百〇一里至三百里、減百分之十五、三百〇一里至四百里、減百分之廿、四百〇一里至五百里、減百分之廿五、五百〇一里以上、一律減百分之卅、所有聯運小麥之該路運費、亦同樣減收、至於來往浦口天津間之小麥、則仍按原定之八百里特價、減百分之卅、以上減費辦法、自七月十六日起實行、至十月十五日止、為期三個月云、

金案外之風波
艾賈案昨開庭
定十九日宣判

新省回民艾沙控金樹仁禍國殃民罪於江寧地方法院後、本年一月間、因見邊事日報登載賈耀西徐志遠二十四日函該報對內容有控伊消息、即於本年二月所更正、賈徐因函內有「賈徐兩走狗」字樣、遂以公然侮辱罪提起自訴、經江寧地方法院審判結果、判處艾沙罰金六十元、艾被判不服、提起上訴、江寧地方法院遂復于昨日上午十時開庭、重開審判、賈徐及艾沙均報到、艾沙並聘傅况鱗律師出庭辯護、均以艾沙之更正詞句中「走狗」二字、係屬有意侮辱、並詳加申辯、而艾沙則提出登載於各報之消息與本年一月廿日時事新報載「賈耀西為艾沙捏造事實啓事」、及「徐志遠為告發徐賈係有意破壞本人名譽而啟事中更有「該犯」兩字、顯屬故意侮辱誹謗、並謂賈耀西啓事中、所載「上督辦書」、完全捏造事實、至所稱盜賣國籍護照、有無確切證據、係屬何種方式、是否在金氏被捕之後、被告均以空洞之語出之、實不能構成罪事實云、傅况鱗於艾沙述畢後、即起立辯論、對「走狗」二字、詳加解釋、結果庭諭本月十九日宣判、遂退庭、聞艾沙對徐賈二人、妨害名譽、亦提起自訴云、

嫦娥牌蚊香贈獎

上海永和實業公司依據科學方法配合方劑製造、其殺蚊功效、非常偉大、直駕舶來品而上之、行銷以來、久已蜚聲全國、茲為順應時令需要、并酬答顧主雅意起見、特託本京各廣貨號及各藥房代為經售、同時備有珍貴獎品多種、如收音機照相機等、以助購者興趣、凡將該牌蚊香盒蓋商標部份剪下三寸見方、於背面填寫姓名住址、在九月底以前、寄交上海老北門該公司、或本京指定經售處者、除隨即贈送同牌牙粉外、并可有極大之得獎希望、盒蓋愈多、中獎之機、亦隨之增加云、

陶陶映體育皇后

日來溽暑蒸人、二郎廟陶陶大戲院、特佈置夜花園、放映露天電影、定今日起改映聯華公司之「體育皇后」、

中央廣播電台
今日播音節目
（波週羅基660週率）

時間	節目
6:30	早操
7:00	教授民衆識字課本
8:30	報告新聞
9:00	講演　總理關於黨員之遺教
9:20	全國氣象
11:45	滬市商情
12:00	正午報時及南京氣象
12:05	音樂
17:00	馬良先生演講回教與革命
17:40	滬市商情及南京米麥雜糧市價
18:00	音樂
18:30	全國氣象及長江水位
18:40	講述天電的結論
19:10	南京儉德會票社唱播國劇
21:00	廈門語報告
21:25	預報明日節目
21:30	報告新聞

附註：本節目如有變更當隨時播音通知

天氣報告

本京未來天氣晴、多雲、風向東及東南、十三日本京晴多雲、下午東郊有雷雨、風向不定、溫度最高四三·〇度、最低二九·九度、（攝氏）全國炎熱、國內氣象概況、華北及山東多雲、長江下流有雷雨、東海濱有微雨、

教育週刊

第八期　每星期六出版

主編者：教育周刊社
通信處：鎮江丁家巷二十號

目錄

我所看到的燕子磯實小……王敦善
作文題材研究……李也止
兒童生長概論……（續）……伏爾法原著　王文新譯
小學算術教學的實際（續）……馬靜軒

我所看到的燕子磯實小

王敦善

過去時光 走馬看花

燕子磯實小即前燕子磯小學的化身過去的時光，雖曾到過燕子磯，在飽覽山光水色之餘，順便的參觀過，但那只是「走馬看花」，對於內部的一切實際情形，依然是隔膜着！這不能不說是一件憾事！

利用暑假 實地參觀

流光易逝，暑假到來，我便利用着這個餘暇，去和燕小作更進一步之認識，快慰的情緒，瀰漫了我的心海！

該校近年來雖以種種關係，主持人屢有更易，然而內部的刷新，事業的發展，可以說隨日月以俱進，尤其是自郭校長接事以來，不遺餘力的悉心擘劃，銳意求進，成績斐然，很早，我就打算抽點時間，作一次實地的參觀，可是，功課的紛忙，冗事之擾人，竟使我一直延擱到現在。

學校環境 幽雅整潔

學校的前面是青山，背後有流水，朝暉夕霞，風帆點點，在在可人；以凡涉足其間者，未有不是樂而忘返，至於學校的裏面，則異常的整潔，隨地吐痰，廢物亂拋，在燕小裏是找不着這種現象的。

師生合作 共同勞動

每天的早晨在上過自修以後，全校總動員，作灑掃工作，上自校長教師，下至學生校工，沒有一個不參加的，他們不但將學校的各處掃得乾乾淨淨，並且還要掃燕子磯，遊人之得以在清潔的山頭，儘量的遊目騁懷，欣賞大自然的美景，不能不說是他們之所賜啊！

到星期日，洒掃的範圍，則擴大及於全街市，其目的在引起居民能夠自動的注意到清潔的問題，此外，農場裏面的蔬菜和花草，也都是全體師生在課餘的時候培植的，花草既可以共賞，蔬菜又可以共食，大家勞動，大家享受，真非常有味兒。

標本自製 價廉物美

教學上所用的一些標本，在可能範圍內都是師生共同合製的，不但價廉，而且物美，在兒童方面，從製作裏可以引起研究的興趣，獲得真實的知識，培養創造的精神，在學校方面可以節省不少的金錢，以爲發展其他事業之用，這在一般的小學裏，是很值得採取的一種方法，我想凡是有志上進，不願偷懶的教師，是不難做到這一步的。

刻苦耐勞 犧牲精神

最值得我們欽佩的是全校教師個個均以事業爲前題，他們懷着滿腔熱誠，拿出全副精神，推誠相與，共同協作，按着同一的步伐前進，爲着同一的目標努力，任何艱難困苦之到來，均願受而不辭，這種以事業爲依歸的合作態度，刻苦耐勞的犧牲精神，在普通的學校裏是很少見的。

學校社會 打成一片

學校與社會的門牆和鴻溝，在燕小是早經拆除和填平了的，他們的目光不僅僅只注意到校內的幾個學生，同時，對於當地的一般民衆都是打在教育的範圍之內的，他們利用民衆學校，流動教學，養雞養鵝……等等以溝通社會，他們以學校爲社會的一中心，使學校與社會打成一片，他們絕不搖旗吶喊，只知埋頭苦幹，他們的幹，不是蠻幹，而是有計劃的幹，不是盲幹，而是有目的的幹，我敢相信這樣的幹下去，在不久的將來，一定會有很大的收穫，放在我們的面前，很美麗的光輝，射入我們的眼簾，我們且拭目待着吧。

作文題材研究

李也止

（一）題目意義之認定

爲着發表情意傳達給它人和紀錄經驗供異日的參考，我們便有寫文章的需要。當我們腦中先有的是一段事實，一個感想，一種情緒，或一片感慨，然後機會給它一個適切的題目，所以題目的估價還需待衡量檢視那一段事實，一個思想，一種情緒，或一片感慨的內容后纔能決定。我們要發表什麼，紀錄什麼，或怎樣寫出，怎樣記下，是自己的問題，儘可自由的打算，悉心的結構，用不着顧慮題目怎樣定奪，甚至于在發表或紀錄未完成前腦中是想不到題目二字的。不過爲歷鍊兒童應付將來環境所需要的寫作能力起見，除利用機會作文和包括在單元設計中外，像上述的先有情意或經驗而後去找題目的自發的寫作動機是難得的，那末便不能不先有一個題目用來喚起兒童的情意或經驗以達到歷鍊他們應付將來需要的寫作能力的目的。但導師如立於嚴厲的主動地位而認題目爲一種教材去命令兒童寫作時，所獲效果會和你所豫期的目的相左而令你喟然失望，因爲兒童不感到寫作的需要和沒有紀錄的目的，看了題目彷彿是對着一副等待上肩的重担而喚不起切當的情意和經驗只好煩厭得如做苦工一般的敷衍塞責，草草了事，那會寫作出中意的文字，優良的成績呢？所以聰明的優良導師要把題目視爲兒童寫作的動機而不要將它看作教學作文的教材；要多方設法喚起兒童的經驗，興奮兒童的情意，誘導他們的內心有寫作的需要，然後決定題材，使題目爲兒童因需要而自發的。如能用極經濟極敏捷的誘導方法使兒童內心不覺的興起一種非寫作不可的迸發力量，而如久旱盼甘霖般的渴望一個題目來做下筆的導火線，那末作文教學的藝術便成功了，而題目的意義也就在此。

（二）題目的範圍

「自然」和「人生」是寫作上的兩大導師，所以題材的範圍至爲廣莫，自然界的一切現象，人生的各種經驗，儘可隨手採擷，隨筆摘寫，只要你有寫作的興趣與能力。不過兒童的經驗有限，他們生活的全體當然和成人有殊異處，是不能將他們投進「自然」與「人生」兩大廣漠空闊難辨東西的巨圍而使他們模糊迷離莫知適從的，所以題目的範圍不容許不加酌定了。經過中外多數教育界人士的研究，大概下面的事項都可作爲題目的範圍：（未完）

兒童生長概論（續）

伏爾法原著　王文新譯

關於人類體格的生長，亦復如此。下面的附圖，係根據達丸波爾特（C. B. Daoenport）所複製，足以明示將人類的生長視爲三個生長周期，實屬合理。其第一周期以受胎爲起點，大約至出世後一年而達其限度；第二周期代表兒童時期更加遲緩的逐漸生長；第三周期便是世人熟知的青春期。我們根據這三方面的材料，可以得一通則如下：生長含有或一個以上周期，每個周期的生長進度都有始則逐步加速，繼則逐步遲緩的特質。這一句論斷以後即稱爲『生長第一律』（The first law of Growth）。

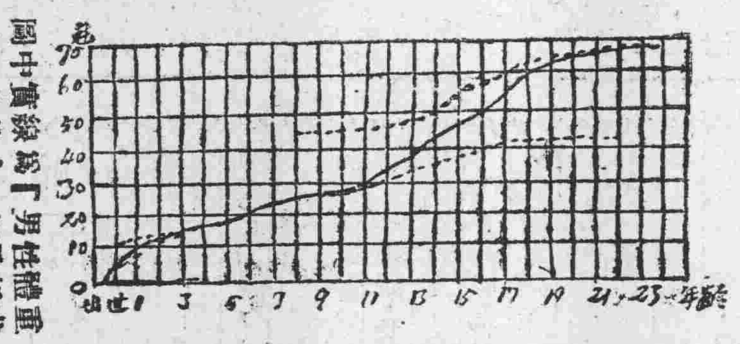

圖中實線爲「男性體重生長曲線」，經分析成三個「生長周期」（虛線）。據達丸波爾特。

關於體格生長之第二件事實，便是其變化性。我們若認嬰孩不過是一小的成人，便大錯而特錯了。推孟（L. M. Terman）說得好：『兒童在每個纖維上，都與成人不同。』假使一個嬰孩能夠突然變成成人那麼大，那末，他必是一個小手小足的大頭鬼。我們必難當他是一個人。自孩提時期以至成人時期，頭高要增至兩倍，而體長要增至三倍，臂長要增至四倍，腿長要增至五倍。是以生長並非徒是量的過程，也非徒是大小的增加。成人並非徒是大於嬰孩，實與嬰孩大相差異；差不多全身的各部分都表現着這種差異。嬰孩每日必須睡眠十小時至二十小時，而成人每日祗須睡眠七八小時。嬰孩的脈搏速度差不多兩倍於成人，其呼吸速度較之成人的不止兩倍。成人的骨骼且由硬骨所構成，而嬰孩的骨骼類皆由軟骨所構成。幼兒的牙齒與成人所有者完全不同。其消化系統祗能應付一部分食物。我們不論研究軀體的那一部分，都可見到嬰孩與成人顯有差異。由此我們可以得到『生長第二律』（Second Law Grwth）如下：大體言之，有機的生長不徒是分量的，抑且是性質的。

關於兒童的體格生長，曾有許多偉大的研究。這些研究結果業經鮑爾文（B. T. Baldwin）歸納得很有系統，美國兒童局（United States Childuns Bureau）並印有一種詳盡的書目提要。在兒童心理發展研究中，很需要一套常模（Norms），以便以其所研究的兒童的生長與常態兒童的生長相比較。我們知道，社會背景與種族背景不相同的兒童，其生長速度亦大不相同；即以此故，所以我們必須有一套根據與我們所研究的各兒童極相似的許多兒童而得的常模。葛拉克（T. clark），息登斯特立克爾（E. Sydenstricker），與叩林斯（S. D. collins）三人所合製的常模可算最合於此用；這一套常模係根據美國馬尼蘭（Maryland），維基尼阿（Virginia）及南北卡羅來納（North and South Carolina）的白色兒童的測驗而得。兒童心理發展的研究中所研究者爲哥倫比亞區（District of columbia）的兒童，適與以上各地的兒童很相近。以後就稱這種常模爲『美國公共衛生部常模』（united States public Health Service norms）。達丸波爾特曾將世界各地的許多研究家的結果彙輯成編，實集這方研究之大成，我們將隨時引述，以資參證。

我們應用尺，卷尺，彎脚規等以測量體格的生長，欲求其準確，尚比較容易。但欲測量心智的生長，便不能如此了。智力的測量本甚困難，所以到本世紀中，才有人對之作系統的研究。測驗運動係濫觴於法人皮奈（A. Binet）；他與西門（F. Simon）共同試驗研究，結果，乃製有第一個實驗的智力量表（intelligence Scale），於一九〇五年公諸於世。這量表係若干問題，依年齡而分組。例如在其一九一一年修正本中，對於滿八歲的兒童有期望他「從二十倒數至零」，「報出正確的日期」，「復述五個數目」等問題。

美國心理學者所用的比較精確而最普通的智力測驗，便是皮奈西門量表的斯丹福修正本（Stanford Revision），此爲推孟於一九一六年所編成，其中爲若干測驗，亦由淺入深。一個兒童如能將第三年的問題完全答出，而不能答出其他問題，則此兒童的『智力年齡』（Mental Age）（M A）便是三歲。一個兒童如能將第三年與第四年的問題完全答出，而不能答出其他問題，則此兒童的『智力年齡』便是四歲，其餘照此類推。一個兒童如當某年齡的未足歲，但能答出該年齡測驗的一部分，則亦認其有該年齡的智力年齡，但不信其於足歲後便能得滿分。

自上述這類成功的智力測驗發達以後，便有各種『團體測驗』（group tests）與『動作測驗』（Puformance tests）相繼出世。前者可以同時用於許多被試者，觀其名稱可知。這種測驗大抵是印成的小册子，其中列有各種的問題，以備被試者逐一解答。動作測驗是各種的謎（Puzzless）（如畫謎，九連環等均爲謎），兒童試行解決，時間大都有一定的限制，團體測驗或動作測驗所含的原理，並無與皮奈式的個人測驗有根本不同之處，所以於此亦無庸詳述。

測驗運動有一個偉大的貢獻，便是應用智力年齡爲智力生長的單位。在採用此法以前，智力的程度無法用數量表示出來。我們能夠說，某個兒童六呎四吋高，或說他八十五磅重，但我們沒有方法表示他的智力發展的程度。但自有了智力測驗，我們遂可說這兒童有八歲的智力，或十二歲的智力。智力年齡的應用固無可懷疑的是一大進步，然這種方法中亦有一種缺點，此層我們稍加考察，即可明瞭。原來智力年齡不能視之爲一種測度標準，與米突尺視爲完全相同，我們知道，在米突尺中的每一公分與其他各公分均相等，但智力年齡便不能如此。例如五歲與六歲相差之一年智力年齡，對於十二歲與十三歲相差之一年智力年齡是否相等，我們便無法知道。此種情形，殆同化學師之用天秤法碼，他的法碼有一公分者，五公分者，十公分者等等，但他不能確知其五公分者的重量是否恰恰五倍於一公分者。總之，智力生長至今尚無絕對的尺度標準。

因有上述這種事實，所以我們很難從量的方面研究智力生長，以斷其是否與體格的生長受同樣的法則所支配。但是我們能以試驗的方法答覆這問題，我們已經證實有兩個括論是適用於體格生長的。這兩個通則亦適用於智力生長嗎？關於『生長第一律』之適用於智力的發展，是有相當證據的。智力的生長當出世後的數月中進行極速，此爲一致的事實。凡研究過這問題者，都一致承認此種事實。四個月的兒童至數月後，其智力即有所增加，有心理學者能夠察出。至滿四個月的嬰孩與滿六個月的嬰孩，其差異則至爲顯而易見；凡讀過葛塞爾（A. L. Gesell）的學齡前期兒童的智力生長（The mental Growth of Pyschool child）一書的第十章的人，都能瞭然。關於智力生長的進行，始則甚速，繼則遲緩，至一定的時期而達到限度，在十三歲與十八歲之間的某時期[illegible]。一個人過了這時期以後，仍可以繼續獲得新知識及新技術，但在純粹的智力方面，他也許不能再有所增長了。推孟即承認此種事實，並定十六歲爲成人的平均智力年齡；以後的研究又證明十六歲與其說嫌太低，毋寧說嫌太高。大概謂智力的生長至十五歲至二十歲之間的某時期達到限度，總沒有有學識的心理學者加以駁難的。是以當我們以智力生長與體格生長相比較的時候，我們祇能說智力生長的進行也是初則甚速，以後終至達其限度。至於智力生長含有一個周期，抑含有一個以上的周期，則各周期與體格生長的關係如何，此必須先有了比較精確的測驗智力的方法，然後才能決定。

關於『生長第二律』，我們能夠說得更加可靠。智力生長與體格生長一般，在各年齡都有變化性。新生嬰孩的全部智力稟賦，便是少數簡單的反射作用。其年齡漸長，他的智力進步，便不徒是新的反射動作之出現了。[illegible]行爲主義者（behaviourist）是要承認此說的。反之，這兒童卻顯然於其一周歲後，心智過程逐漸出現。新生嬰孩當其初生時，他似乎絲毫不能講話，但以後便逐漸能學語言，初生時所表現的一個能力似乎至多不過是[illegible]，實則他的一切的心智生活均係如此，我們所稱爲『推理』（rearoning）的各種過程，學步以後，總不能有多大的進步。我們如能連續觀察兒童的心智狀態的橫截面，必可證實，其中不但有量的差異，抑且有質的差異。所以我們可以說，智力生長的過程與體格生長的過程同有變化，而前述的兩個法則實通用於這兩方面。由上所述，可知在身心兩方面，生長都是一種很複雜的過程，並且無論在量的方面或質的方面，都非前後一致。性格的生長的發展即以這種繼續生長的身心之變動着的背景爲基礎的。

小學算術教學的實際（續）

馬靜軒

三、式題練習的指導

小學算術教學的方法，應從實在經驗入手，使兒童在實在的境遇裏，明白數目的功用，倘能應用算術技能，解決實在的數量問題時，便可指導式題練習。

練習式題的方法，約有六種：

一，閃爍練習　將練習的題目，製成閃爍片，練習時，教師舉起一片，兒童隨時報告答數。果如數目過大，可教兒童將題目抄在石板上或簿子上演算，報告；再由教師檢答。

二，口述練習　教師口述兩個數目，教兒童計算，報告答數，例如教師說：「一百二十四加五十七是多少？」兒童隨時在石板上或簿子上，算出一百八十一來，如果題目是基本九九，應指導兒童心算，勿用筆算，例如教師說：「九個三是多少？」兒童應隨時說出二十七來。

三，板上練習　教師將練習的題目，預先寫在小黑板上。用到的時候，隨時掛出，要規定練習時間，指導兒童做速和正確的計算法，促其努力。

四，簿上練習　練習的題目，可事先印好，就算時，不必抄寫題目，只要在原題目下算出答數來，寫在簿子上。這種題目，多要限定練習時間，假如不在時間內算好，或是算錯的，要隨時檢查遲誤的原因，施行個別指導。

五，練習測驗　將練習的題目，依照題目難易，排列先後，規定練習時間，用測驗方法，指導兒童練習；本文第二節，一基本四則式題演習的步驟，便是依照難易排列的，也就是一套練習測驗片的大綱，已由編者組織好，叫「兒童算術練習測驗片」，（兒童書局出版），這是初級小學用的；高級小學有俞子夷先生編的「俞氏算術練習片」，（商務書館出版），這兩種練習測驗片，都有詳細說明書，使用時非常便利，這裏不再多說了。

六，速算練習　在練習題目上，用組合法，指導兒童練習，或減一個適當的數目，照平常求得答數後，再行修正，例如：九十八加一百四十六，可改爲一百加一百四十六再減二較爲容易，三百四十九減一百零四，可改爲三百四十九減一百再減四較爲容易，四十五被九乘，可改爲被十乘，再減四十五。（未完）

編輯室話談

（編者）

（一）本刊擬多刊關於「教育評論」「書報介紹」「參觀筆記」各項文字，敬希投稿諸君注意，

（二）惠函或寄稿諸君，務請將通訊處示知，以便隨時寄遞信件。

（三）上期「讀小學說話教學法以後」的作者爲「朱佐廷」，誤排爲「朱估廷」並此更正。

經濟一覽

▲滬市商情（七月十三日）

南京裕昌莊信托股報告

種類	月份	前市收盤	後市收盤
一八關	七月	無	[illegible]
編遣	八月	[illegible]	[illegible]
編遣	七月	[illegible]	[illegible]
裁兵	八月	[illegible]	[illegible]
裁兵	七月	[illegible]	[illegible]
九關	八月	[illegible]	[illegible]
九關	七月	[illegible]	[illegible]
九善	八月	[illegible]	[illegible]
九善	七月	[illegible]	[illegible]

▲小麥

月份	前市開盤	前市收盤	後市開盤	後市收盤
七月	三·〇〇	無	三·〇三	三·〇四
八月	三·一七	三·一八	三·一六	三·一七
九月	三·三〇	三·三〇	三·二九	三·三一
十月	三·三九	三·三九	三·三八	三·
十一月	三·四七	三·四八	三·四六	三·五七
十二月	三·五四	三·五五	三·五四	三·五五

▲麵粉

月份	前市開盤	前市收盤	後市開盤	後市收盤
七月	[illegible]	[illegible]	[illegible]	[illegible]
八月	[illegible]	[illegible]	[illegible]	[illegible]
九月	[illegible]	[illegible]	[illegible]	[illegible]
十月	[illegible]	[illegible]	[illegible]	[illegible]
十一月	[illegible]	[illegible]	[illegible]	[illegible]
十二月	[illegible]	[illegible]	[illegible]	[illegible]

▲棉紗

月份	前市開盤	前市收盤	後市開盤	後市收盤
七月	[illegible]	[illegible]	[illegible]	[illegible]
八月	[illegible]	[illegible]	[illegible]	[illegible]
九月	[illegible]	[illegible]	[illegible]	[illegible]
十月	[illegible]	[illegible]	[illegible]	[illegible]
十一月	[illegible]	[illegible]	[illegible]	[illegible]
十二月	[illegible]	[illegible]	[illegible]	[illegible]

▲棉花

月份	前市開盤	前市收盤	後市開盤	後市收盤
七月	三七·六〇	無	[illegible]	[illegible]
八月	三七·九〇	[illegible]	[illegible]	[illegible]
十月	三六·七五	[illegible]	[illegible]	[illegible]
十一月	三六·六〇	[illegible]	[illegible]	[illegible]
十二月	三六·六五	[illegible]	[illegible]	[illegible]

▲國外匯兌

類別	前市
英金	每元一先令十四辨士八分之五
美金	每百元三十三元八分之三
法郎	每百元五百九法郎
馬克	每百元八十六分之三
羅比	每百元八十二分之一
港洋	每百元九十四分之一
晴盾	每百元四十九分之一
新洋	每百元五十六分之一
大條	二十〇辨士四分之三

▲金市

種類	前市	後市
標金	九八六·三	九九一·九
關金	一·九九四	
赤金	一〇二·五〇	

▲本京商情

糧食

名稱	每石價
上洋熟	九，五〇
洋熟	七，七〇
上黃熟	八，二〇
黃熟	六，五〇
上黑糙	九，三〇
黑糙	七，五〇
巢縣機米	七，三四
南陵機米	七，八〇
三河機米	七，一五
運糟機米	七，二九
寧國糙	六，二四
彩石糙	六，三〇
和州糙米	六，一六
無爲機米	七，一五
上江秈稻	三，六七
次色	三，四七

名稱	價
上元糯	十二，〇〇
水陽糯	十，五〇
一號小麥	二，七八
二號小麥	二，六〇
新蠶豆	四，二〇
綠豆	五，〇〇
青豆	五，四〇
黃豆	四，六〇

麵粉

名稱	每袋價
大同廠出品　綠月兔	二，三〇
紅月兔	二，一二
藍聚寶	一，九二
白四號	一，五二
大袋麩皮	二，四〇
小袋麩皮	一，二〇
揚子廠出品　紅揚子	二，一五
綠揚子	二，三〇
紅揚子	二，〇五
綠八卦	一，二八
白四號	一，七五
麻袋麩皮	一，四〇
布袋麩皮	一，二〇

油鹽

名稱	每石價
豆油	九，二〇
麻油	一九，〇〇
生油	九，四〇
青油	九，〇〇
北大籽鹽	一〇，五〇
小籽鹽	一〇，五〇
精鹽	一〇，五〇

菜

名稱	每元價
猪肉	六斤
黃牛肉	五斤
水牛肉	五斤半
雞蛋	八十六個
鴨蛋	大七十二個　小七十五個
鹹鴨蛋	六十二個

煤

名稱	每噸價
中興塊	二〇·〇〇
中興屑	一七·五〇
開平塊	一七·〇〇
開平屑	一二·〇〇
大通塊	一六·〇〇
大通屑	一一·〇〇
華東塊	一一·〇〇
華東屑	一一·五〇
紅奇屑	三·五〇
長城塊	一九·二〇
柳江塊	一八·〇〇
河南塊	二五·三〇
民生煤	一二·五〇

金融

▲錢市

名稱	價
幣輔折	七五四
小洋折	七三八
雜角折	七二
新角折	五〇五
銅元折	二角九九五

▲折兌

名稱	價
大洋兌小洋	十三角五五
大洋兌銅元	三千三百元文
雙角兌銅元	四百九十文
雜角兌銅元	四百四十八文
銅元合小洋	十角八百七五文

▲金銀

名稱	價
赤金售出	一〇三·五〇
又收入	九七·五〇
紋銀兩售出	一元五角
又收入	一元二角

長江船期

今日（七月十四日）

▲上水▼　太古　大通　怡和　吉和　招商　江安　三北　無

▲下水▼　太古　吉安　怡和　臨和　招商　江靖　三北　淞浦

明日（七月十五日）

▲上水▼　太古　長沙　怡和　德和　招商　無　三北　新寧興

▲下水▼　太古　吳淞　怡和　湘和　招商　建國　三北　無

▲上水各輪抵京碼頭約在上午八時左右

▲下水各輪抵京碼頭約午十一時左右

中央公園

談男女携手同行

半淞

世風不古，人欲橫流，於是乎一般廢飭之士，咸慨乎世衰道微，應該大大的整頓一下，是以復古的聲浪，又甚囂塵上了。也是開化最早的廣東，本來也是得風氣之先的地方，可是現在又漸漸要轉到十八世紀的光景了。第一是提倡讀經，把關在書箱裏好久的孔夫子的論語（與林語堂的論語有些兩樣）孝經等等，從新拿出來大吃香；第二是禁止男女在一個游泳池裏游泳，最近更變本加厲的，連男女在陸地上携手同行，也要被取締了。

據粵省河督銷局長鄭日東，請取締携手同行文云：「男女有別，水陸何殊，胡乃嚴于水而寬于陸，男女同場游泳，既被取締，每在街頭所見，雙雙情侶，道路側目，實爲痛心」等語。我們認爲鄭先生這篇妙文，覺得兩棲動物的摩登男女，固然受了一個打擊，又聯想到「男女有別」這句話，我們認爲，男女祇有陰性陽性之別，並沒有其他分別，假定要取締男女携手同行，祇可說是隔離男女間的接觸，與斷絕男女間的關係，如其要「有別」，那末非把現在的婦女關到深閨裏去不可，但是目下男女携手同行的風太普通了，雖然要禁止它也是沒有效果的，最後我請鄭先生不必一「實爲痛心」的好！

蘇州通訊之二

夏夜的公園

低吟

公園是蘇州夏天唯一避暑乘涼的勝境。這裏，有高大的圖書館，有清秀的電影院，有寬敞的茶館，有精緻的賣品店，有噴水池，有茅亭，有曲橋，有荷池，……一切都有。

當大地受着夜之神撫摩的時候，公園裏的遊人隨着黑暗而增加，這時你可以在閃爍的星光和燈光交映之下，看見東一羣，西一堆的遊人，坐的，站的，躺的，各有各的姿態。男人穿着西裝，踏着尖頭的皮鞋，口裏打着呼哨，眼睛注視着女人；女人裸着臂，臂灣裏套了個綠翡翠的環兒，身上穿了薄薄的長旗袍，臨風招展着，底下不是長統絲襪，便是光滑的玉腿，至于過分奇異的服裝，在這裏不大見到，據說：前幾天遊人爲了一個穿土耳其裝的女郎的着褲不着褲問題，曾經起了一度的糾紛。

女學生們，穿着顯明的制服，白衫，黑裙，天真，活潑，多麼聖潔可愛的天使啊！

勞工們工作了一天，在這裏得到充分的休憩，黑的毛腿，趿着鞋，爲了「不許赤膊」的緣故，上身披了件黑黑的衣衫，手裏搖着扇子，悠閒地在談着：「孫行者一個觔斗十萬八千里！」

茶舖子裏的籐椅上，坐滿了人，喝着菊花茶和鮮橘水，玻杯粗碗地排在桌上，盧管東出西出地交互着，茶客們在閒談，上至國家大事，下至「某處逃走了一位姨太太。」「餓了，「五香排骨！」「阿要火腿肉粽子？」在耳朵邊低聲下氣地喊着。

電影院裏軋軋的機聲停止了，從血盆大口裏吐出一羣人，於是公園裏又多了許多新的分子。

假使你一個人站到那小小的紅橋上，我想可以格外地欣賞到靜的美味！抬頭看吧，天是藍得可愛，星兒一閃一閃地眨着眼，月姊笑盈盈地向你獻媚；於是你再把你頭的仰角的角度縮小些，這時你可以看到遠遠的蓊鬱的樹木，從樹木的隙處，閃着鬼精靈底眼睛似的紅的綠的燈光；於是你再低下頭，遠處的草地上，可以發現許多遊人的集團，或許有時還可以聽到一二聲美妙的「桃花江」。脚下的荷池裏，碧沉沉地植立着荷花，常常發出清淡的幽香，當然，只有能欣賞的人才能欣賞，——提起荷花，這裏還有個奇蹟呢！是去年吧，發現了朵並蒂蓮，也曾經哄傳過一時！——你想；這是多麼含有詩意的境界啊！倘使你是詩人，你儘可以發展你的天才了，你可以忘却一切了；然而，當你看到巍巍地矗立着的圖書館的背影，你將重行意識到現實的境界。

野獲錄（十三）

賓客

大福晉秘乘之一

按大福晉富察氏名袞代。太祖繼妃。生三子，多爾袞多鐸與費揚古。官書稱二子一女誤。費揚古蓋死於天聰九年莽古爾泰之獄。大貝勒即代善。爲太祖次子。大福晉私代善事。實錄本紀。惡其醜皆諱。觀實錄云：「太宗之母出自葉赫納喇，死後，太祖立烏喇（按即富察音轉[illegible]大福金美丰儀。而心術不良，每拂太祖意，雖有機巧，皆制於太祖。[illegible]亂國政之憂預書遺詔[illegible]殉。諸貝勒以遺命告之，大福金語頗支吾。諸貝勒堅請，大福金[illegible]以金玉珠翠珍寶之物[illegible]十二侍先帝。今二十六年何忍相離。但吾二子多爾袞多鐸共幼。幸恩養之。大福金遂殉死。年三十七。」此但言[illegible]之術而必死也。外如開國方略東華錄等亦竄削不記。三百年來迷離撲朔，使非老檔張目，此事遂終秘矣。

燈窗夜談（四四）

欽山

西遊記寫猪八戒至高老莊娶親一事，方謂小說荒唐之言，不謂高老莊竟有其地。按衞藏通志云：『德慶其地多候館，往來者恆棲止之，路旁有塘舖，繞地道下四十里至蔡里，一作米里，俗傳即西遊眞詮所記之高老莊。』恐亦俗語不實，流爲丹青耳。

崑曲鼻祖相傳爲魏良輔，按蘇州府志載：『崑山梁辰魚字伯龍，以例貢爲太學生，好輕俠，善度曲，轉喉發響，出金石，州有魏良輔者，造曲律，世所謂崑山腔者，自良輔始。而伯龍獨得其傳，著浣紗傳奇，梨園子弟皆歌之。』見吳詩集琵琶行註。

金聖嘆以抗糧哭廟案棄市，金之後人，書籍稗乘，不見記載，頃閱無名氏哭廟紀略云：『金聖嘆時方評點杜詩，未卒業而被難，有子先曾請乩仙問後事，判云，「斷牛」，不解其故，及其父以哭廟罹大辟，妻孥發配關外，安置古塔，至日，居老屋三間，偶至屋後瞻眺，見有斷碑在焉，但存牛字，其識乃驗。』是則所記雖涉神怪，但金氏有子或足以證。又毘陵魏劭卿著雞林聞見錄亦謂：『現在寧安縣，尚有金聖嘆子孫，所居地名金家沽，但迄未有聞人云。』

△　△　△

消夏詩

結網軒主

清溪自隔六街塵，靜裏風生起縠紋，更待夜深涼月上，水天演漾萬重雲。

岸上初更聽不差，市燈搖落靜無譁，萬家正作塵凡夢，誰愛清宵玩月華。

不是詩人冰雪腸，果然心靜即身涼，才停瓜戰還張宴，更有吾家辟暑方。

一氣氤氳徧九寰，飛揚肯許占清閑，白雲隨處成甘雨，未必無心便出山。

燭殘香燼夜何其，祇恨冰輪出海遲，欲向廣寒問消息，倚樓誰唱雪堂詞。

瓜棚豆架晚風清，雨後新涼透葛輕，才過橋南二三里，月明便有棹歌聲。

得魚換酒近昏黃，鼎湲漁翁入醉鄉，一夢滄浪呼不起，解衣消受水雲涼。

藕塘詩思足清臒，水珮風裳萬點珠，自是幽居無熱到，不須更帶六壬符。

樓頭最愛納涼時，猶覺西牕日影遲，睡起北窗無一事，清風爲我展陶詩。

爐煙裊篆暗香凝，入夢眞嫌壁有燈，一片清光千里月，此心原似玉壺冰。

古人消暑法

松伯

李林甫家有迎涼草，其色類碧，而幹似枯竹，葉細于杉，每當夏月，刺之窗戶間，其涼自至。楊國忠當玄宗朝，驕奢僭侈，甲于一時，其子弟每至伏中，宴會賓客，則取大冰使匠琢成山，周圍宴席間，客雖酒酣，而各有寒色。韓持國喜聲樂，遇極暑，輒求避，屢徙不如意，則卧一榻，使婢執板緩歌不絕聲，輾轉徐聽，或頷首撫掌，與之相應，往往不復揮扇。李德裕嘗宴客，時畏景赫曦，咸有鬱蒸之苦，旣延入小齋，列坐開尊，煩暑都盡，如涉高秋，及出則熇然焦灼。有好事者求親信問之，答曰，皆以金盆貯水，漬白龍皮，置于坐末故也。元載有紫龍髯拂，色如爛椹，瑩水晶爲柄，置于堂中，夜則蚊蚋不侵，拂之有聲，鷄犬無不驚逸。

檇李考

高應樞

浙江嘉興產携李，昔爲貢獻吳宮之品，異者產新篁鎮淨相寺，李有爪痕，朱竹垞鴛鴦湖櫂歌云，『聞說西施曾一掐，至今顆顆爪痕添』價値極昂，每年李將熟時，遠近爭買，寺僧猶恐不給，時或珍秘不售，覓多空手而歸者，李形圓整，略帶微扁，至紅熟質盡化漿，一吸可盡，惟存皮核，熟而無漿者，非眞携李也。

嘉興又名携李，卽以產携李故，猶之產嘉禾名爲嘉禾也，携李城在嘉興西南四十五里，城高二丈厚一丈五尺。春秋吳伐越，越子卽陳於此，考許愼說文解字，携以木有所擣也，從木雋聲，賈思勰嫁李法，臘月中以杖微打，正月復打之，足子此卽擣之義也，春秋本作携李，公羊傳作醉李，越絕書作就李，史記及漢書並作雋，集韻或作携，又嘉興縣何志，相傳吳王醉西施於此，故一作醉里，是地借果名以傳，宜詩家之多題詠矣。

湘綺老人軼事

湘潭羅子

十八，西竺國添一如來

有一次，南嶽山死一和尙，某諸生預備製聯輓之，値高朋滿座，大筆已濡染矣，而聯尙未成。適湘綺至，乞檢替之。湘綺問何事？諸生僅答以『南嶽山死個和尙』七字，湘綺卽命諸生將此七字寫起邊。諸生握筆卽揮，七字甫經寫畢。湘綺復曰：對邊寫『西竺國添一如來』可也。『南嶽山死個和尙』，本一極隨便之白話。然以『西竺國添一如來』對之。語出自然，對仗工整而又兩邊相稱。舉座均爲嘆服。

十九，江南名士盡低頭

江南某關廟演劇，聞湘綺抵江南，諸名士共張筵讌迓。以湘綺才名大噪，受於戲台前懸聯一副。起邊書『匹馬斬顏良，河北英雄皆喪膽。』對邊則紙無點墨。湘綺一見，卽濡染大筆，立書『單刀會魯肅，江南名士盡低頭。』諸名士見此，雖相顧失色；然以意屬雙關，亦末如之何。是後，亦不復與湘綺爲難矣，

二十，代人找事

接近湘綺之鄉人某，求湘綺爲之找事，湘綺欣然諾之。且曰：爾須備石磨一盤，將上下兩扇分置籮筐中，每日由家中挑往我家，仍復挑回：某如命行之數日，曰『我已遵命矣，今可代我找事乎？』湘綺曰『爾尙無事做，欲再找事耶？每日仍將石磨繼續挑來挑去，終身不斷，包你不須另外找事。』某至此知受謔；連忙答曰，『我不再找事矣。』

二十一，一書薦盡同鄉人

同邑秦梓賓軍門於淸光緒間，知江西某府事，湘綺馳書賀之，並謂『某也是闓運舊跟隨，如何機智，如何可靠。某也是闓運某親，可受何任使。某也是闓運某戚，可担當某事。某某是闓運門下，才具如何開展，某某與某某，均是同鄉，如何懷才不遇。統請一律栽成之』，一紙書，幾將旅贛湘人薦盡，亦薦書中之罕見者。事見湘綺樓尺牘，致秦知府一書，余幼時曾寓目焉，現尙能記憶其梗概；惜晤梓賓軍門時，未詢及曾否一一錄用耳！

二十二，薦人不許駁回

湘綺一日薦人於某州縣官，某固舊識也，以僧多粥少，無以位置，辭詞駁回。湘綺憤甚，移書撫藩，請嚴飭之；並請預戒各寮屬，以後凡王某薦人，一概不許駁回，事亦見湘綺樓尺牘。

二十三，騷爛腿要現錢

湘綺山居，在湘潭姜畬之雲湖橋。其地爲湘潭寧鄉間交通要道，飯店女掌櫃多喜賣弄風騷，藉以招徠生意。某飯店女掌櫃年少有豔名，一日湘綺乘肩輿路過，慕湘綺才名，久思求其書一條幅，以增光寵，女掌櫃卽備紙筆求之，湘綺立書一聯云：

馬蚤火門東月退，

西女王見金戈戈。

女掌櫃視同拱璧，立卽懸諸堂壁。後雖有人告以馬蚤合而爲騷，火門東合而爲爛，月退合而爲腿，西女係將要字拆開，王見係將現字拆開，金戈戈係將錢字拆開，全文係騷爛腿要現錢云云；然女掌櫃仍珍視如故，有人謂此聯至今猶無恙云。

昭蒂（十八）

辛尼

而在第三天的早上，見君的信終于是現在她的眼前了。信，她讀了確實是有些感動着。一夜，她睡不着，見君像是在等候着她的表白吧，但恰恰是在那樣的時候，那在昭蒂却幾乎感到那也成爲一種恐嚇了。每次她讀完了他的信和詩，便想到如其知道了自己之將和人家結婚，不知要如何的悲哀。事情像太陽一般的臨在你頭上了，她不能，而且也不忍去隱瞞着。她要告訴他一個明白。她像一個落在水裏的人，希望着人家的援助，也像一個做錯了什麼事的人，希望着人家的諒解。

十六

那當夜，她寫完了給見君的信之後，在床上，被煩惱所擾，使她的心緒非常紊亂着。她想着些關于如其和烏落君結婚了的一些事，但也更精密地設計着如其事情決裂了以後的又怎樣。自然，也許烏落君比見君更愛她，也許將來的見君也會拋棄她的吧，然而未來的事，又有誰能夠知道呢？昭蒂家裏，每個人都覺得不久將有一個愉快的日子的來到，那是她的出嫁。全家，完全在一種很積極的籌備之中，而且，要到上海去辦嫁裝樣的事，說是也有了決定了。昭蒂的母親，爲了她女兒的出嫁，幾乎成爲她每日所以生活着的目的似的。她看看她女兒的後影；雖則有時也會因女兒一出了門是多少要疏遠起來的了，而會迸出一種感傷，而大體上，究竟爲想到她女兒的一生，又會感到一種快慰了。昭蒂是一個孝女，她母親愛她，她更愛她的母親，她和烏落君的婚姻，是她母親平生最得意的一件事，爲了她對母親的愛，她沒有那樣的勇氣去傷她母親的心。

興薩班智達佛事啓

啓者曾有青海省政府秘書廳股職員兼敝佛秘書郡佩楮子玉紹于七月三日不告而別無從查詢倘藉敝佛名義在外招搖一切情事設受其愚與敝佛無涉恐有未週知特此登報聲明

遺失聲明

鄙人自置水塘七面毗連一處坐落江寧縣北濱鄉姜家園地方東至官街及徐王郭米姜五姓南至郭韓繼張四姓西至首都公司北至中山路爲界該產上首照契計郭姓執照民三新契紙及圖各兩紙保約一紙又朱姓勸農局執照及民三新契紙各一紙因被竊遺失除已呈請江寧自治實驗縣縣政府備案外特此登報聲明作廢　陳宗緒啓

天氣亢旱　米糧問題

首都厚生消費合作社廣告

(甲)本社目的　(一)實行消費合作　(二)調劑市民食糧　(三)免除居奇操縱　(四)減輕消費負担

(乙)食米優點　(一)價格公平　(二)米不摻假　(三)升斗加足　(四)注重衞生

(丙)特殊利益　(一)電話通知　隨到隨送　(二)無論遠近　不取送力　一斗以上　(三)年終決算　一律分紅

總社　中華門外雨花路　電話21408

第一支社　三道高井豐富路　電話二三二五九

第二支社　科巷口利濟巷　電話二三三九七

第三支社　唱經樓西街　電話二三一五八

句容躉買所　東門長途　電話二二一四〇八

米米米米米米米米

感謝徽州名醫李鴻慶先生

余病溫，不省人事九日，諸醫束手，先生以大承氣湯一劑愈之，誠今世之扁鵲也。陳芷香敬啟　李先生寓：唱經樓周必由巷三號

三樂農產社創製　三樂蜜桃

償鑒家不可不嘗，分溼製乾製兩種，味美絕倫，溼製的爲消暑妙品，

㈠（罐頭溼製）三樂蜜桃　用自種水蜜桃和玫瑰蜂蜜製成，爲富含鐵質之食物，其產生血球素的功效，較勝麥粉二倍以上，（載明科學十七卷二期）滋味香甜甘美，勝過一切舶來品之蜜餞及罐頭水果，其漿汁可代果子醬塗麵包食，如用開水或冷開水冲飲，可代果子露解渴消暑，

㈡（盒製散磅乾製）三樂蜜桃　用桂花製，市上行銷最盛，滋味人人說好，大盒四角中盒二角三分散磅每磅五角，

南京經理處各大食品店

發行所上海寧波路勞合路口三樂農產社

人事欄廣告

訂婚啟事

陳慕平孫多芬我倆承蒙鄧左泉王秉珪二先生介紹已於七月八日假南京金陵春酒館訂婚此啓

新住宅出租

西華門二條巷蕉園每號大小房廳八間水電衞生設備及汽車房俱全合意者請至該處七號接洽可也

遺失聲明

茲遺失中央軍校商人出入證第四九四號一枚除人呈請補發外特此聲明作廢　德大紙號啟

遺失聲明

茲有張潤芝六月六號期條二張六月一號遺失該條落與中外人之手作爲無效特此登報聲明　宏大煤號劉恕齋謹告

新屋招租

坐落鐵道部斜對面德潤里三樓洋房每所八間內有水電衞生設備台月租八六十元左右欲租詢看弄八

茲遺失京滬路彩記招待公司所發第二十六號外脚伕銅質號牌一枚除呈請公司補發新號牌外特此登報聲明作廢京滬路京站彩記招待公司伕役張永譯啓

遺失聲明

茲遺失大陸銀行一六二四甲種活期存摺一扣陳年祥抬頭存洋三百元特此聲明作廢

申明作廢

茲有本隊炊事兵李正餘于本月八日潛逃拐去符號一枚特此登報申明憲兵司令部特務營第四隊啓

遺失啟事

逕啓者昨日在中山馬路遺失軍校六四〇證章一枚已呈請補發外特此登報聲明作廢中央軍校軍械所所長湯爲坤謹啓

請媬母

完全負責教護七歲兒童一名月薪五十元如會經媬母或曾教師範學校畢業并會充兒童教師二年以上之女士願意屈就者請于登報之日十一時至十二時親臨梅園新村第四十四號門牌面洽

遺失聲明

日學員被竊遺失中央陸軍軍官學校第三高等教育班第二期畢業證章一枚八號學員畢業證書一件中央陸軍軍官學校第二期畢業生調查科登記第一個八號生臨時登記證第六五號符號一畢業軍校除呈請補發外特此登報聲明作廢黎叔明啓

遺失聲明

茲因七月十二夜太平路中段第三〇二號失愼被燬去南京金城銀行京字第一二九五號陳年祥戶計洋三百元存摺一扣並正方形篆字元存摺一扣印四字取款圖章一顆除向該行具保請求補立存摺及更換新章外特此登報聲明如上南京金城銀行京字第一二九五號存戶陳年祥啓

興華兄自兄外出已逾月勝友各處訪尋無着焦急異常同伴護送回京染病頗重本月九日業由北平承等所商各節詳告勝友均已完全接受務望兄早日來京一切由弟等切實担保決無異言　弟李建平常永奎同啟

遺失聲明

葉厚林所執劉永林八卦洲五百元保證金驗收丁任補百元柴條兩紙於民國二十年被匪搶去除呈請八卦洲管理處登記函發新佃外特此登報申明作廢　葉厚林啟

遺失聲明

茲遺失南京中國銀行開出第二九八七號紹興匯票計洋二十元除向該行掛失外特此聲明作廢　李立夫啓